



Llegó el BAE JAMBELÍ para reforzar la lucha contra el narcotráfico a pesca ilegal, el tráfico de armas y combustible

El Gobierno Nacional entregó a la Armada del Ecuador el primer buque de guerra multipropósito que servirá para operaciones estratégicas de seguridad. El presidente de la República, Daniel Noboa, señaló hoy 7 de mayo de 2026, desde Jambelí: “Con esto fortalecemos nuestra capacidad de enfrentar el narcotráfico, frenar el contrabando de combustible, combatir la pesca ilegal y, sobre todo, proteger las vidas en el mar”. Pág. 3

INTERNACIONAL



Irán y Estados Unidos rompen el alto al fuego tras bombardeos en el estrecho de Ormuz

Pág. 8

Los intentos para una tregua duradera entre Estados Unidos e Irán fracasaron una vez más. Un nuevo enfrentamiento militar se registró entre buques de ambos países cerca del Estrecho de Ormuz. Tanto Washington como Irán aseguraron que los ataques fueron una respuesta a ofensivas y bombardeos anteriores.

JORGE ALBERTO HANK es el empresario mexicano que llegaría a Barcelona SC para darle un giro institucional

La tarde del miércoles se habría llevado a cabo una reunión de directorio de Barcelona Sporting Club, en la que presuntamente se evaluaron varias decisiones y entre ellas la posible llegada de un grupo inversor para el cuadro torero, así lo dio a conocer el periodista Vito Muñoz en EXCLUSIVA para radio Kch 90.9 FM. Pág. 10



Alcaldías debían revisar pasajes cada dos años, según la Asociación de Municipalidades del Ecuador

La Asociación de Municipalidades del Ecuador (AME) coincide con el Gobierno Nacional en que la revisión de las tarifas del transporte público es una competencia que debe resolverse a escala local.

Pág. 2

Diario Digital Kch News no se responsabiliza por las opiniones vertidas en este medio, ya que son de exclusiva responsabilidad de quienes las emiten

Alcaldías debían revisar pasajes cada dos años, según la Asociación de Municipalidades del Ecuador

La presidenta de la AME, Yuri Colorado, respalda la postura del Gobierno Nacional y sostiene que la revisión de tarifas es una competencia local.

La Asociación de Municipalidades del Ecuador (AME) coincide con el Gobierno Nacional en que la revisión de las tarifas del transporte público es una competencia que debe resolverse a escala local. Su presidenta, Yuri Colorado, sostiene que el verdadero problema es que muchos municipios no han cumplido con la obligación legal de revisar los pasajes cada dos años.

La AME ya había advertido esta situación cuando el Gobierno eliminó el subsidio al diésel y anunció compensaciones temporales para los transportistas. En ese momento, la asociación reconocía que, según el Código Orgánico de Organización Territorial (Cootad), los municipios tienen la facultad de planificar y regular el transporte intracantonal, así como aprobar las tarifas, pero insistía en que no estaban obligados a cubrir déficits generados por decisiones del Gobierno central.

Ley de GAD: los recortes llegan a alcaldías y prefecturas con poco diálogo desde el Gobierno central

Sin embargo, casi ocho meses después y con una nueva directiva al frente de la organización, la postura de la AME cambió. Colorado asegura que actualmente no existe oposición de los alcaldes a la medida

adoptada por el Ejecutivo.

"Ninguno de los alcaldes tiene una posición opuesta, en realidad, a la decisión del Gobierno. ¿Por qué? Porque es un tema que realizó el señor presidente de la República precisamente para hacer la liberación de recursos que serán invertidos en obras", señaló.

La presidenta de la AME indicó además que 78 municipios ya han solicitado asistencia y capacitación para aplicar la revisión tarifaria, en cumplimiento de lo que establece la ley.

"¿Qué dice la Ley de Tránsito? Que cada dos años se debe hacer la revisión. Y existen entre ocho y diez años en los que no se ha realizado", afirmó.

Aunque evitó pronunciarse sobre la situación de los municipios más pequeños, que podrían no contar con recursos suficientes para asumir subsidios y evitar un alza de pasajes, destacó que las asignaciones del Gobierno central han aumentado este año.

El transporte representa USD 39,27 en la canasta familiar de USD 829,38 "De acuerdo con el manejo económico del



Gobierno Nacional, ha habido un incremento sustancial del 13 % este año. ¿Qué significa eso? Que antes se depositaban 300 millones de dólares a los tres niveles de gobierno y, desde enero, se están depositando 340 millones", explicó.

Sobre el costo político que podría representar para los alcaldes cualquier decisión relacionada con el incremento de tarifas, Colorado señaló que precisamente para eso fueron elegidos: para tomar decisiones.

Exjueza involucrada en el caso Plaga fue deportada desde Estados Unidos



La exjueza Gina Marisol Z. Z., vinculada al caso Plaga y requerida por la justicia ecuatoriana por presunto prevaricato, fue deportada desde Estados Unidos y entregada a las autoridades nacionales.

Caso Plaga: exjueza con orden de captura fue deportada desde Estados Unidos

La exjueza Gina Marisol Z. Z., requerida por la justicia ecuatoriana por el presunto delito de prevaricato y vinculada al caso Plaga, fue deportada desde Estados Unidos y entregada a las autoridades nacionales, informó el ministro del Interior, John Reimberg.

Según el funcionario, Zambrano mantenía una orden de captura y una boleta de difusión roja de Interpol vigente desde julio de 2024. La exfuncionaria judicial fue localizada en Alexandria, Estados Unidos, donde habría solicitado asilo.

El recurso migratorio fue negado por las autoridades estadounidenses y, además, la exjueza se encontraba en situación migra-

toria irregular en ese país, de acuerdo con la información difundida por el Ministerio del Interior.

Tras su arribo a Ecuador, la Subsecretaría de Migración verificó la alerta vigente en su contra y procedió con la entrega inmediata de Zambrano a la justicia ecuatoriana, para que continúe el proceso correspondiente.

El ministro Reimberg destacó el procedimiento como parte de las acciones del Gobierno contra la impunidad. "A todos les llega su hora, escóndanse donde se escondan", señaló el funcionario en su pronunciamiento.

El caso Plaga investiga una presunta red de corrupción judicial vinculada a decisiones que habrían favorecido a procesados y sentenciados, mediante el uso irregular de recursos legales. En ese contexto, Zambrano es requerida por su presunta participación en el delito de prevaricato.



"UNA RADIO SIN LÍMITES"

KCH FM RADIO
 KCH FM RADIO
 @KCH_FM
 @kchfmradio
 @kchradio
 096 701 6456

Llegó el BAE Jambelí para reforzar la lucha contra el narcotráfico a pesca ilegal, el tráfico de armas y combustible

El Gobierno Nacional entregó a la Armada del Ecuador el primer buque de guerra multipropósito que servirá para operaciones estratégicas de seguridad. El presidente de la República, Daniel Noboa, señaló hoy 7 de mayo de 2026, desde Jambelí: "Con esto fortalecemos nuestra capacidad de enfrentar el narcotráfico, frenar el contrabando de combustible, combatir la pesca ilegal y, sobre todo, proteger las vidas en el mar".

El navío, donado por Corea del Sur, tiene una capacidad de carga de 4.300 toneladas. Su uso será clave para las tareas de vigilancia y control marítimo, la lucha contra el narcotráfico y otras actividades ilícitas, así como para el apoyo a operaciones contra estructuras criminales.

Noboa resaltó que la cooperación bilateral con el país asiático es clave en la coyuntura en la que vive el país: "Corea del Sur se suma como un aliado más en esta lucha contra la inseguridad, sumando el buque Jambelí, a nuestras fuerzas".

De igual manera, el buque de guerra multipropósito también permitirá el transporte de personal, carga y equipos estratégicos; y será fundamental en misiones de ayuda humanitaria, búsqueda y rescate (SAR) y soporte logístico a otras unidades.

Jae Hyun Shim, embajador de Corea del Sur en Ecuador, recalcó el significado de la entrega de la embarcación al Gobierno ecuatoriano y lo calificó como un hecho a recordar: "El día de hoy es un hito histórico con la llegada de BAE Jambelí al Ecuador tras recorrer más de 15 mil kiló-

metros. Constituye un logro notable, no solo desde el punto de vista técnico y logístico; sino, también, como símbolo tangible de la confianza y de la sólida amistad que une a nuestras naciones". La incorporación del navío marca un avance estratégico para el Ecuador al fortalecer la presencia del Estado en el mar. Desde 2024, el gobierno destinó más de USD 510 millones para renovar la flota de 170 vehículos, aviones, helicópteros y lanchas para las Fuerzas Armadas (FF.AA.); también se entregó 61.000 equipos de protección, equipamiento tecnológico para mejorar la capacidad de respuesta ante amenazas y emergencias a nivel nacional.

Según se informó, el BAE Jambelí tendrá un papel estratégico en la lucha contra el crimen organizado y el narcotráfico, especialmente en las rutas marítimas utilizadas por redes delictivas internacionales.

El buque cuenta con lanchas interceptoras integradas en su estructura y un helicóptero para ampliar la vigilancia aeromárítima. Además, posee autonomía para operar durante 45 días continuos en alta mar, lo que permitirá ejecutar operaciones sostenidas



de patrullaje y control marítimo.

Con 105 metros de eslora, el BAE Jambelí fue diseñado para operar en distintos entornos marítimos y aumentar significativamente la presencia de la Armada ecuatoriana en aguas nacionales e internacionales.

Más allá de las tareas de defensa y seguridad, el buque también será utilizado en misiones humanitarias, atención ante desastres naturales, búsqueda y rescate, así como en labores de entrenamiento para el personal naval.

Juan Carlos Blum asume el Ministerio de Ambiente y Energía

Juan Carlos Blum será el nuevo ministro de Ambiente y Energía en reemplazo de Inés Manzano. Guillermo Blum asumió nuevas

funciones tras dirigir la CNEL desde abril. A través del Decreto Ejecutivo 376, firmado el 7 de mayo de

2026, el presidente Daniel Noboa oficializó la designación de Juan Carlos Blum como nuevo ministro de Ambiente y Energía.

Blum asume este cargo en reemplazo de Inés Manzano que se retiró de sus funciones por motivos personales.

Blum se desempeñaba desde mediados de abril como gerente general de la Corporación Nacional de Electricidad (CNEL EP), cargo al que llegó luego de los cambios impulsados en varias entidades del sistema eléctrico.

Las modificaciones se produjeron en medio de los cortes de luz que afectaron principalmente a la provincia del Guayas, episodios que derivaron en la renovación de autoridades tanto en CNEL como en el Operador Nacional de Electri-

cidad (Cenace).

Sobre su trayectoria Blum es ingeniero mecánico por la Escuela Politécnica Superior del Litoral (ESPOL) y cuenta con una maestría en Gestión de Energía y Política Ambiental por la University of Pennsylvania. Su perfil combina formación técnica, experiencia en sostenibilidad, transición energética, regulación ambiental y gestión de proyectos estratégicos vinculados al desarrollo sostenible.

En el sector público, se desempeñó recientemente como gerente general de la Corporación Nacional de Electricidad (CNEL EP), donde lideró procesos de fortalecimiento institucional y planificación estratégica orientados a mejorar la toma de decisiones.

De acuerdo con la información oficial, gran parte de su trayectoria profesional se ha desarrollado en consultoría especializada en sostenibilidad, energía e infraestructura en América Latina. En ese ámbito, ha estado a cargo de proyectos, auditorías, procesos regulatorios y gestión de riesgos para los sectores eléctrico, minero, hidrocarburífero y de energías renovables.

Además, Blum ha participado en la elaboración de normativa ambiental y regulaciones técnicas para Ecuador y otros países de la región. Su experiencia incluye articulación con organismos multilaterales como el Banco Mundial, el BID y la IFC, en iniciativas relacionadas con estándares internacionales de sostenibilidad, cambio climático, desempeño ambiental y planificación energética.



Juan Carlos Blum, asume gerencia de CNE.

Lenin Moreno retorna a Ecuador para "dar la cara" y enfrentar juicio en caso Sinohydro

Tras permanecer fuera del país por más de cuatro años, el expresidente y exvicepresidente Lenin Moreno volvió a Ecuador este 7 de mayo del 2026, acompañado de su esposa, Rocío González.

Moreno, su esposa, su hija y sus hermanos son procesados por el delito de cohecho, en el caso Sinohydro, cuya audiencia de juicio está prevista para el próximo lunes 11 de mayo del 2026.

Según la investigación fiscal, en este caso la familia de Moreno y de Conto Patiño, amigo del exmandatario, se repartieron 76 millones de dólares que la empresa china Sinohydro les pagó como coima por la adjudicación del contrato para la construcción de la hidroeléctrica Coca Codo Sinclair.

Lenin Moreno retornó de Paraguay, donde

vive desde enero del 2022 y a donde llegó tras ser comisionado por la Organización de los Estados Americanos (OEA) para temas de discapacidad.

Debido a su edad, por ser mayor de 65 años, en la audiencia de formulación de cargos, realizada en marzo del 2023, se le dictó a Moreno la presentación periódica, la cual cumplió ante la Embajada de Ecuador en Paraguay.

Desde la Revolución Ciudadana, su presidenta, Gabriela Rivadeneira, se pronunció este 7 de mayo del 2026 sobre el retorno de su excoideario y afirmó que existe un pacto con el actual Gobierno de Daniel Noboa, para que el expresidente quede impune.

"Cómo es posible que un expresidente regrese al Ecuador en un acuerdo abiertamente político con el Gobierno actual de



Noboa, por un caso que se ha calificado con más información de la Fiscalía", afirmó Rivadeneira, quien sin embargo se negó a

aceptar que el supuesto pago de sobornos se realizó en el período del expresidente Rafael Correa.

María José Pinto viaja a Costa Rica para la posesión de la presidenta Laura Fernández Delgado



La vicepresidenta de la República, María José Pinto, viajó este jueves, 7 de mayo de 2026, hacia Costa Rica para participar de varias actividades, entre ellas, la posesión de la presidenta electa de ese país, Laura Fernández Delgado.

Pinto va a Costa Rica por delegación del presidente Daniel Noboa. La Vicepresidencia informó que las actividades de Pinto iniciarán este jueves con una audiencia bilateral con Francisco Gamboa, primer vicepresidente de la República de Costa Rica.

En este encuentro, precisó la institución, "se articularán acciones con enfoque social para el beneficio de la población de ambas

naciones".

"Como parte integral de esta reunión, la gestión de la Vicepresidenta enfocará sus esfuerzos estratégicos en ejes prioritarios para el desarrollo social del país. Entre estos los ejes de prevención de la desnutrición crónica infantil y el embarazo adolescente, primera infancia, el fortalecimiento de la salud mental y la prevención del reclutamiento de niñas, niños y adolescentes", señala la comunicación de la Vicepresidencia.

En tanto, este viernes 8 de mayo, María José Pinto participará del traspaso de poderes en Costa Rica, el cual dará inicio al mandato de Laura Fernández Delgado.

Ministerio de Educación abre matrículas extraordinarias para estudiantes aún no inscritos en el régimen Costa-Galápagos

El Ministerio de Educación, Deporte y Cultura (MINEDEC) habilitó el proceso de matrículas extraordinarias para los estudiantes que aún no hayan ingresado al sistema fiscal del régimen Costa-Galápagos, correspondiente al año lectivo 2026-2027.

La cartera de Estado hizo el anuncio este jueves 7 de mayo, el mismo día que entra en vigencia del proceso de inscripciones.

Las matrículas y traslados podrán realizarse de manera gratuita a través de la plataforma juntos.educacion.gob.ec, donde madres, padres de familia y representantes legales podrán seleccionar la institución educativa de acuerdo con la disponibilidad de oferta y la ubicación referencial.

Una vez finalizado el proceso, el certificado de matrícula será enviado automáticamente al correo electrónico registrado por el representante. Las instituciones educativas no deberán solicitar ni exigir la impresión de este documento.

Cronograma de inscripciones

El MINEDEC precisó que el proceso para las matrículas extraordinarias en instituciones educativas fiscales del régimen Costa-Galápagos 2026-2027 estará disponible desde el 7 de mayo al 22 de septiembre de 2026.

Mientras que, los traslados de estudiantes posterior al inicio de clases empezarán desde el 11 de mayo de 2026.

Este lunes 4 de mayo arrancó el año lectivo 2026-2027 en las instituciones educativas fiscales, fiscomisionales, municipales y particulares del régimen Costa-Galápagos, con el retorno progresivo de más de 2,3 millones de estudiantes a las aulas.

En total, el sistema educativo contará con 116.599 docentes distribuidos en 9.420 instituciones educativas a escala nacional.

El año lectivo fiscal se desarrollará en tres períodos académicos, garantizando el cumplimiento de los 200 días laborales

establecidos en la normativa vigente, e incorporando procesos de evaluación, juntas de curso y actividades de cierre.

En este período, la ministra de Educación, Gilda Alcívar, ha enfatizado que se mantiene la regulación sobre el uso de teléfonos celulares en los planteles.

Asimismo, se han implementado innovaciones curriculares, como es la asignatura de Cívica, Ética e Integridad, así como contenidos de educación socioemocional, educación para el desarrollo sostenible, educación financiera y educación vial.





A la Ciudadanía:

Banco Guayaquil es un banco centenario. Hemos llegado a serlo gracias a un norte claro: facilitar la vida de millones de ecuatorianos cada día, una estrategia bien definida y una ejecución disciplinada y consistente a lo largo del tiempo.

Este banco ha sido, y será siempre, una institución que cumple sus obligaciones a tiempo, paga sus impuestos, honra sus obligaciones laborales y respeta la ley. Sin excepciones.

Durante esta semana hemos recibido un requerimiento de información originado en la actuación coordinada de dos organismos de control. Recibir y atender requerimientos de esta naturaleza es algo habitual en cualquier institución financiera. Lo inusual ha sido la forma en que dichas instituciones han hecho públicas actuaciones que tradicionalmente son de carácter reservado.

El banco responderá ese requerimiento, tal como ha respondido siempre a los pedidos de toda autoridad competente. No es el primer pedido de información que recibimos ni será el último. Lo que sí constituye un hecho inédito es que instituciones, teóricamente técnicas, anticipen criterios antes de haber recibido las respuestas correspondientes.

Banco Guayaquil se ha convertido en un referente, local e internacional, en múltiples ámbitos. Uno de ellos es nuestra función y cultura de cumplimiento, que nos ha hecho merecedores de reconocimientos dentro y fuera del país. Somos, además, de los pocos bancos que han dado un paso más allá de las mejores prácticas y hemos decidido certificar formalmente nuestro trabajo en esta materia.

Este banco centenario continúa enfocado en lo esencial: sus clientes, sus colaboradores y la comunidad. Nos mueve hacer las cosas bien. Seguiremos creciendo de manera prudente a través de lo que mejor sabemos hacer: cuidar los depósitos de nuestros clientes y colocar crédito para las personas y empresas del país contribuyendo así no solo al desarrollo individual de quienes confían en nosotros, sino también al fortalecimiento de la economía nacional.



Gobierno invierte 42,4 millones de dólares para modernizar el agro ecuatoriano con riego, maquinaria y kits apícolas

El Gobierno del presidente Daniel Noboa lanzó un proyecto de 42,4 millones de dólares para modernizar la producción agrícola de pequeños y medianos productores en todo el Ecuador. La iniciativa, ejecutada por el Ministerio de Agricultura, Ganadería y Pesca (MAGP), otorgará una subvención del 75% para acceder a sistemas de riego tecnificado, maquinaria agrícola y kits apícolas.

“Fomento a la producción agrícola, mediante la implementación de sistemas de riego parcelario, tecnificación agrícola y apícola para pequeños y medianos productores agrícolas”.

El proyecto se estructura en tres componentes. El primero abarca la instalación de microreservorios y sistemas de riego en 7 provincias, con 13 proyectos adicionales de riego tecnificado en 12 provincias más. La superficie a intervenir es de 3.288 hectáreas, beneficiando directamente a 2.420 familias productoras.

El segundo componente contempla la entrega de drones, motocultores, cosechadoras, implementos y aperos agrícolas con la misma subvención del 75%, orientada a tecnificar predios y ampliar el acceso a tecnologías de precisión. El tercer componente destina 696.688 dólares para 2026 en la entrega de 1.670 kits apícolas durante el período 2026-2027, cubriendo las 23 provin-

cias del país para fortalecer la producción de miel y el manejo técnico de colmenas.

La iniciativa tiene un enfoque de género e inclusión, priorizando a los productores de la Agricultura Familiar Campesina. El MAGP ejecuta el programa a través de la Subsecretaría de Riego Tecnificado Parcelario, con el objetivo de mejorar los ingresos del campo y garantizar que quienes producen los alimentos del país sean los primeros en acceder a esta tecnología.

Riego tecnificado

El proyecto lo integran tres componentes. El primero busca promover el uso adecuado del agua con la implementación de microreservorios y kits de riego, en 7 provincias: Galápagos, Chimborazo, Imbabura, Guayas, El Oro, Tungurahua y Esmeraldas; y 13 proyectos para la instalación de riego tecnificado y/o presurización dirigido a pequeños y medianos productores en Los Ríos, Carchi, Imbabura, Pichincha, Santa Elena, Loja, Bolívar, Cañar, Cotopaxi, Azuay, El Oro y Manabí. La superficie a intervenir es de 3.288,22 hectáreas, beneficiando directamente a 2.420 familias productoras.

Tecnificación sostenible

El segundo componente busca fomentar iniciativas de tecnificación sostenibles, de bajo impacto y con enfoque de género para pequeños y medianos productores agrícola-



las y sus asociaciones. Para el efecto, se prevé entregar drones, motocultores, cosechadoras combinadas, implementos y aperos, con una subvención del 75 %.

Con estas dotaciones se pretende tecnificar los predios de estos productores a través de la subvención de tecnología agrícola, mecanización agrícola y de implementos agrícolas.

Desarrollo apícola
Mientras, el tercer componente, dirigido

al desarrollo apícola, establece la entrega de 1.670 kits apícolas durante el período 2026-2027, con una inversión inicial de \$ 696.688 para 2026. La subvención estatal cubrirá el 75 % del valor, mientras los beneficiarios aportarán el 25 % restante.

Esta intervención llegará a 23 provincias del país, con el objetivo de fortalecer la producción, cosecha y manejo técnico de colmenas, además de mejorar la calidad de la miel y sostenibilidad de la actividad apícola.

Presidenta de la AME apoyó el modelo 70/30 y ahora busca reconfigurarlo para compensaciones a transportistas



La eliminación del subsidio al diésel aplicada por el Gobierno reactivó la presión del sector transportista para elevar las tarifas de pasajes en distintas ciudades del país, trasladando a municipios y alcaldías una creciente carga política, financiera y social.

Frente al incremento de costos operativos, transportistas exigen compensaciones o ajustes tarifarios para sostener su operación, mientras los gobiernos locales enfrentan restricciones presupuestarias.

La presidenta de la Asociación de Municipalidades Ecuatorianas (AME), Yuri Colorado, expuso que de ser el caso, impulsaría una reforma para que las compensaciones destinadas al transporte público sean reclasificadas como inversión.

El planteamiento genera controversia porque surge precisamente de una normativa que la propia Colorado apoyó y que obliga a los municipios a destinar el 70% de sus recursos a inversión y apenas el 30% a gasto operativo.

Esta nueva norma complica el uso de fondos locales para subsidios directos o compensaciones a los transportistas, al considerarlos parte del gasto corriente.

Ahora, ante la presión económica que representa mantener subsidios o compensaciones para evitar alzas en los pasajes, Colorado propone modificar el tratamiento contable de esos recursos para evitar que afecten el cumplimiento del Cootad.



BERENICE CORDERO: En este momento la política social oscila entre unas demandas urgentes en temas de salud, del hambre y del empleo

Berenice Cordero exministra de Inclusión Social en diálogo con KCH FM Radio y KCH TV manifestó que le parece una cosa interesante cuando los países de Latinoamérica y de la región cuando se hablaba de inclusión social de los más pobres, de la erradicación de la pobreza, hablar de la austeridad y esto ha pasado en los últimos años y de esto Ecuador no es un país aislado y estamos conscientes de que está afectando en su totalidad a América Latina.

Cordero indicó que en cuanto a crecimiento nos hemos quedado estancado y más bien hemos caído en un sobre endeudamiento, Berenice Cordero piensa que en este momento la política social oscila entre unas demandas urgentes en temas de salud, del hambre y del empleo como resultado estas políticas se han vuelto tremendamente inestables y un rasgo de la política social en el Ecuador es que no tiene continuidad, no tiene estabilidad, además hay factores políticos e ideológicos que están detrás de este problema, a pesar de que se ha reducido el déficit fiscal la gente no come de esta reducción y del riesgo país.

Desde el año 2014 después que se apagó la música no hemos podido recuperar el ritmo de la inclusión social, no hubo la capacidad de sostener los ingresos que teníamos para asegurar la inversión social, en esos derechos sociales que son los mínimos que necesitamos tener, necesitamos trabajo, salud, educación, en otras palabras nos está costando porque en los últimos tres años no se ha podido construir más escuelas por ejemplo darle más protección a los más pobres, tenemos una deuda que se compara a dos presupuestos generales del Estado y se paga una cantidad que se compara con la inversión por ejemplo para educación que es más de 5.200 millones de dólares por servicio de la deuda (intereses).

Manifestó la exministra de Inclusión Social Berenice Cordero que la alta polarización política ha hecho que no se puedan trabajar fuertemente en los sectores sociales, porque así como queremos seguridad también se requiere de salud, educación y en cuanto a vivienda existe un proyecto interesante de parte del gobierno, pero los resultados o los informes de la FAO nos habla que Ecuador



Berenice Cordero, exministra de Inclusión Social.

tiene un problema de hambre, de pobreza y desigualdad esto hace que 6,6 millones de ecuatorianos no llegan a costearse una canasta básica.

BERENICE CORDERO: At this moment, social policy oscillates between urgent demands on health, hunger and employment issues

Berenice Cordero, former Minister of Social Inclusion, in dialogue with KCH FM Radio and KCH TV, stated that she found it interesting when the countries of Latin America and the region talked about social inclusion of the poorest, the eradication of poverty, talking about austerity and this has happened in recent years and this is why Ecuador is not an isolated country and we are aware that it is affecting Latin America as a whole.

Cordero indicated that in terms of growth we have remained stagnant and rather we have fallen into over-indebtedness, Berenice Cordero thinks that at this moment social policy oscillates between urgent demands on health, hunger and employment issues. As a result, these policies have become tremendously unstable and a

feature of social policy in Ecuador is that it does not have continuity, it does not have stability, in addition there are political and ideological factors that are behind this problem, even though the fiscal deficit has been reduced, people do not eat of this reduction and the country's risk.

Since 2014, after the music was turned off, we have not been able to recover the rhythm of social inclusion, there was not the capacity to sustain the income we had to ensure social investment, in those social rights that are the minimum that we need to have, we need work, health, education, in other words it is costing us because in the last three years we have not been able to build more schools, for example give more protection to the poorest, we have a debt that is compared to two general budgets of the

State and an amount is paid that is compared to the investment for example for education that is more than 5.2 billion dollars for debt service (interest).

The former Minister of Social Inclusion Berenice Cordero stated that the high political polarization has meant that we cannot work hard in the social sectors, because just as we want security, we also require health, education and in terms of housing there is an interesting project on the part of the government, but the results or reports from the FAO tell us that Ecuador has a problem of hunger, poverty and inequality, which means that 6.6 million Ecuadorians cannot afford a basic basket.

Kch NEWS
INTERNACIONAL

The Jambelí multipurpose vessel of the Navy is already in Ecuador

The ship was donated by South Korea. It can operate medium-sized helicopters, transport interceptor boats, and provide support for extended operations.

After a 123-day voyage from South Korea, the BAE Jambelí arrived in Ecuador. It is the first multipurpose vessel for maritime control and surveillance.

It measures 105 meters long and 15 meters wide, with a capacity for 137 crew members and an endurance of up to 40 days at sea.

According to authorities, this warship will strengthen the fight against drug trafficking, illegal fishing, and the trafficking of weapons and fuel. The ship was donated by South Korea.

It is currently based in Puerto Bolívar and can operate medium-sized helicopters, transport interceptor boats, and provide support for extended operations.

And according to the authorities, the incorporation of this vessel marks a historic milestone not only for the Ecuadorian Navy, but also for the country in the fight against drug trafficking organizations that operate in all aspects of the sea.



Irán y Estados Unidos rompen el alto al fuego tras bombardeos en el estrecho de Ormuz

Los intentos para una tregua duradera entre Estados Unidos e Irán fracasaron una vez más. Un nuevo enfrentamiento militar se registró entre buques de ambos países cerca del Estrecho de Ormuz. Tanto Washington como Irán aseguraron que los ataques fueron una respuesta a ofensivas y bombardeos anteriores.

Por un lado, Ebrahim Zolfaghari, portavoz oficial del Cuartel General Central Jatam al Anbiya de Irán, acusó la tarde de este jueves 7 de mayo a Estados Unidos de violar la declaración de alto al fuego, misma que había sido anunciada por el país norteamericano hace pocas horas.

Según recogieron varios medios internacionales, Zolfaghari alertó sobre un bombardeo contra petroleras iraníes que se desplazaban desde las aguas costeras de Irán, en la región de Jask, hacia el Estrecho de Ormuz.

De acuerdo con la versión oficial iraní, las Fuerzas Armadas de ese país respondieron con ataques militares dirigidos a buques estadounidenses. "Causaron pérdidas significativas sobre ellos", afirmó el portavoz. Los ataques de ambos bandos se habrían ejecutado con misiles y drones suici-



das, según informó la agencia estatal IRIB News.

La versión de Estados Unidos sobre los bombardeos Del otro lado, el Gobierno de Estados Unidos afirmó que sí atacó instalaciones militares iraníes, pero aseguró que fue en respuesta a ofensivas contra buques y el personal de la Marina estadounidense mientras transitaba por el Estrecho de Ormuz.

Según asegura la Casa Blanca, personal militar habría detectado pequeños misiles, drones y embarcaciones para

intentar impactar tres buques estadounidenses.

"Centcom no busca una escalada, sino que permanece posicionado y listo para proteger a las fuerzas estadounidenses", informó el comando militar de Estados Unidos en un comunicado.

La nueva arremetida bélica ocurre menos de 24 horas después de que el propio presidente Donald Trump anunciara que las negociaciones entre ambos países para alcanzar una tregua de larga duración avanzaban por buen camino.

Lula se reúne con Trump en medio de tensiones comerciales y políticas

Los presidentes de Brasil y Estados Unidos, Luiz Inácio Lula da Silva y Donald Trump, se reunirán el jueves en la Casa Blanca. El encuentro ocurre en un contexto de tregua frágil, luego de un año marcado por aranceles y enfrentamientos públicos entre ambos mandatarios.

Trump impuso una serie de medidas contra Brasil, pero luego revocó varias de las sanciones más severas. Lula, de tendencia izquierdista, ha criticado las políticas de Trump hacia Irán y Cuba, así como sus comentarios sobre el papa León XIV.

Entre los temas previstos para la agen-

da figuran seguridad, comercio y minerales críticos, según analistas. La relación entre ambos países ha tenido momentos de gran tensión, y no está claro cómo interactuarán.

Trump utilizó los aranceles para presionar a Brasil a retirar los cargos contra su aliado Jair Bolsonaro, expresidente brasileño condenado a 27 años de prisión por planear un golpe de Estado tras perder las elecciones frente a Lula. También sancionó al juez del Supremo Tribunal de Brasil que supervisaba el caso. Lula rechazó esas medidas por considerarlas una violación a la soberanía brasileña.

Estados Unidos finalmente eliminó los aranceles sobre varias exportaciones clave de Brasil. Trump y Lula ya se habían reunido en una cumbre en Asia y lograron cierta distensión. En la Asamblea General de la ONU del año pasado, los dos se abrazaron y sostuvieron una breve charla. Trump comentó.

Se espera que en la reunión del jueves se aborde la posible designación de las dos mayores bandas de narcotráfico de Brasil como grupos terroristas por parte del gobierno de Trump. Esta iniciativa ha sido impulsada por dos hijos de Bolsonaro, incluido Flávio Bolsonaro, quien se postula a la presidencia. La seguridad es un tema central para los votantes en las elecciones brasileñas de octubre, donde las encuestas muestran un empate entre Lula y Bolsonaro.

Una designación como grupo terrorista podría aumentar la atención sobre el tema y favorecer a Bolsonaro, quien ha criticado la gestión de Lula en materia de delincuencia. El gobierno brasileño propuso un acuerdo de seguridad con EE.UU. para enfrentar a los grupos criminales, pero Santos advierte que una designación unilateral "podría abrir la puerta a una intervención militar".



LUNES a VIERNES 12:30

Kch
Informativo

NOTICIAS · DEPORTES · ENTRETENIMIENTO

KCHTV.COM 90.9 FM @kchradio



Madres que inspiran: las historias que están transformando la cultura de Grupo Consenso

En un contexto donde las organizaciones buscan conectar desde lo humano, Grupo Consenso impulsa una iniciativa interna que reconoce el origen de los valores que hoy definen a sus colaboradores, poniendo en valor las enseñanzas y experiencias adquiridas en su entorno familiar. En el marco del Día de la Madre, la compañía presenta “Gracias a mi mamá soy lo que soy”, un programa interno que convierte historias reales en el motor de su cultura organizacional.

Lejos de una conmemoración tradicional, este programa pone en el centro relatos auténticos que reflejan cómo las enseñanzas de madre se traducen hoy en liderazgo, resiliencia, empatía y compromiso dentro del entorno laboral.

La iniciativa invita a los colaboradores a compartir una fotografía junto a sus madres acompañada de la frase “Gracias a mi mamá soy...”, destacando aquel valor que marcó su vida. Estas historias cobran vida en los canales internos de la organización, donde no solo generan conversación, sino también reconocimiento a través de un proceso participativo que incluye votación y selección de las experiencias más inspiradoras.

Pero el impacto va más allá de lo sim-

bólico. El 28% de su equipo está conformado por madres que hoy ocupan roles clave dentro de la organización, aportando una mirada estratégica basada en habilidades como la gestión, la empatía y la toma de decisiones en contextos complejos.

“En Grupo Consenso entendemos que las organizaciones se construyen desde las personas, y las personas desde sus historias. Este programa es un reconocimiento al papel esencial de las madres en la formación de líderes íntegros, cuyos valores hoy marcan la forma en que trabajamos y hacemos empresa”, afirmó Tania Moscoso, VP de Talento Humano de Grupo Consenso.

Los testimonios que emergen de esta iniciativa reflejan esa conexión profunda:

- “Gracias a mi mamá soy una mujer independiente y valiente que no se cansa de trabajar por sus sueños”. Andrea Vallejo - Áreas Corporativas
- “Gracias a mi mamá soy la profesional que soy, porque detrás de mis logros también está su amor, su entrega y su presencia incondicional”. Daniela Polo - Indurama
- “Gracias a mi mamá me considero una persona fuerte y luchador gracias por tus consejos y enseñanzas. Ni con todas las riquezas de todo el



mundo podré pagarte esas enseñanzas”. Elvin Edison Baque - Marcimex

Estas voces evidencian cómo los aprendizajes del hogar no solo definen a las personas, sino que se convierten en competencias clave que fortalecen la cultura organizacional.

Esta iniciativa forma parte de la estrategia de marca empleadora, reafirmando su compromiso con una cultura centrada en las personas, su bienestar y su

desarrollo integral. Al mismo tiempo, reconoce a las madres como agentes fundamentales en la construcción de entornos más humanos, tanto dentro como fuera de la organización.

Con “Gracias a mi mamá soy lo que soy”, Grupo Consenso no solo celebra el Día de la Madre: transforma historias personales en una fuerza colectiva que inspira, conecta y deja huella.

DEPORTES

LDU NO PUDO EN BRASIL:

Cayó ante Mirassol por la Conmebol Libertadores

Liga de Quito cayó 2-0 ante Mirassol por la cuarta jornada del Grupo G de la Conmebol Libertadores, en un compromiso disputado en el estadio José María de Campos Maia de Sao Paulo. El cuadro ecuatoriano intentó sostener el orden defensivo durante la primera mitad, pero el conjunto brasileño logró imponer condiciones en el complemento.

El equipo local abrió el marcador a los 47 minutos por intermedio de Oliveira, quien aprovechó un descuido defensivo para vencer al guardameta albo. Más adelante, a los 61', Reinaldo Da Silva amplió la ventaja desde el punto penal, sentenciando el triunfo de Mirassol en condición de local.

Con este resultado, Mirassol suma tres puntos importantes en su lucha dentro del grupo. En la próxima fecha, el cuadro brasileño visitará a Always Ready, mientras que Liga de Quito recibirá a Lanús en el estadio Rodrigo Paz Delgado buscando recuperarse en el torneo continental.



EQUIPO QUE VA AL MUNDIAL

Kch MEDIA

HINCHA AMARILLO

VITO

¿BARCELONA DEBE SER SOCIEDAD ANÓNIMA?

HOY PARA QUE BARCELONA SE TORNE COMPETITIVO A NIVEL DE LIBERTADORES, TIENE QUE PAGAR LOS 60 MILLONES DE DÉFICIT Y CONSTRUIR UN COMPLEJO COMO EL DE IDV, LDU Y ORENSE PARA FORMAR JUGADORES.

SI NO, CONTINUAR CON LAS DUDAS Y SEGUIR CADA SEMANA CAUSÁNDOLE CORAJE A SU HINCHADA Y SIN VENDER ENCEBOLLADO.

TIENE QUE PAGAR LOS 60 MILLONES POR CONCEPTO DE DEUDA PARA FORMAR JUGADORES Y SU PATRIMONIO. DE LO CONTRARIO, SE SEGUIRÁ INCREMENTANDO EL MONTO DE LA DEUDA.

GANAS UN POCO DE DINERO Y YA TIENES QUE PAGAR LAS DEMANDAS, PAGARLE A LOS ARGENTINOS QUE PRESENTAN DEMANDAS ANTE EL TAS Y LA FIFA.

LA IDEA ES QUE SEA UNA SOCIEDAD ANÓNIMA CON HANK O SIN HANK, BARCELONA YA DEBE CAMBIAR SU DIRECTRIZ.

www.hinchaamarillo.com

DEPORTES

CONOCE

Willian Pacho integra el XI ideal de la Champions League tras la semifinal de vuelta

Willian Pacho sigue dejando en alto el nombre de Ecuador en la UEFA Champions League. El defensor tricolor fue incluido en el Team of the Week de la semana correspondiente a las semifinales de vuelta del torneo europeo.

El reconocimiento llega después de su gran actuación con el PSG ante Bayern Múnich, en una llave de altísima exigencia. Pacho volvió a mostrar solidez, personalidad y jerarquía en una instancia decisiva, confirmando su crecimiento dentro del equipo parisino.

La UEFA destacó el rendimiento de los mejores futbolistas de la jornada y el zaguero ecuatoriano apareció entre los elegidos en la línea defensiva. Para Pacho, esta distinción representa otro logro importante en una temporada en la que ha ganado protagonismo internacional.

El 11 ideal de la semana quedó conformado por David Raya en el arco; Willian Pacho, William Saliba y Marc Pubill en defensa; Khvicha Kvaratskhelia, Joshua Kimmich, Declan Rice y Désiré Doué en el medio-campo; mientras que en ataque aparecen Luis Díaz, Ousmane Dembélé y Bukayo Saka.

La presencia de Pacho en este equipo ideal confirma el impacto que tuvo en una de las semanas más importantes de la Champions League. El ecuatoriano no solo fue parte de una semifinal europea, sino que también terminó reconocido entre los mejores jugadores de la jornada.

Con este nuevo destaque, Willian Pacho continúa consolidándose como uno de los defensores ecuatorianos más importantes del momento y una de las grandes cartas de La Tri de cara a los próximos desafíos.



¡EL CAPITÁN ESTÁ DE REGRESO!

LUIS FERNANDO LEÓN recibió el alta y vuelve en Emelec

La espera terminó para la hinchada azul. recibió oficialmente el alta médica y volverá a estar disponible en para el compromiso de este domingo frente a , encuentro que se disputará desde las 15:30 en el estadio Estadio George Capwell.

El regreso del capitán representa una noticia sumamente positiva para el conjunto eléctrico, que recupera a uno de sus líderes dentro y fuera de la cancha en un momento importante de la temporada. León había permanecido alejado de las canchas debido a molestias físicas, situación que obligó al cuerpo técnico a reorganizar la zona defensiva en las últimas jornadas.

Con experiencia, personalidad y liderazgo, el defensor se ha convertido en una pieza fundamental para el esquema azul. Su

vuelta no solo fortalece la última línea del equipo, sino que también aporta seguridad y confianza a un plantel que busca hacerse fuerte en casa y reencontrarse con la regularidad en el campeonato.

Durante los últimos días, Luis Fernando León trabajó intensamente en su recuperación y finalmente logró completar las evaluaciones médicas de manera satisfactoria. Ahora, dependerá del entrenador decidir si el capitán arranca como titular o suma minutos progresivamente ante Libertad.

La noticia ha sido celebrada por la afición eléctrica, que esperaba con ansias el regreso de uno de los referentes del plantel. En el Capwell, Emelec buscará aprovechar el impulso de volver a contar con su líder defensivo para sumar tres puntos importantes frente a su gente.

¿LLEGARÁ AL MUNDIAL?

Real Madrid da a conocer el parte médico de Federico Valverde tras el incidente con Tchouaméni

El Real Madrid comunica que Federico Valverde sufre un traumatismo craneoencefálico después de sufrir una agresión de su compañero de equipo Aurélien Tchouaméni. El jugador uruguayo estará de baja de diez a catorce días, por lo que está completamente descartada su presencia en 'El Clásico' de este fin de semana contra el FC Barcelona en el Camp Nou.

La guerra interna en el vestuario del Real Madrid es una realidad. El día en Valdebebas ha sido uno de los más accidentados en la historia del conjunto blanco. Todo ocurrió durante la sesión de entrenamiento de esta mañana, cuando el enfrentamiento del día anterior entre Valverde y Tchouaméni es el tema de conversación entre ambos. Según apunta el diario AS, la actitud insistente del futbolista uruguayo, que acusa al centrocampista francés de filtrar a la prensa la colisión entre ambos.

Federico Valverde es prota-



gonista de un escándalo en el Real Madrid. Un conflicto con Aurélien Tchouaméni derivó en una caída y un golpe que lo dejó en el hospital. Horas más tardes se conoció el diagnóstico.

“Tras las pruebas realizadas hoy a nuestro jugador Fede Valverde por los Servicios

Médicos del Real Madrid se le ha diagnosticado un traumatismo craneoencefálico. Valverde se encuentra en su domicilio en buen estado y deberá permanecer en reposo entre 10 y 14 días, tal como marcan los protocolos médicos para este diagnóstico”, señala el parte médico.

DEPORTES

FARÍAS y su respaldo a TITO VILLALBA: «En su carrera ha sido 14 veces campeón, ha sido campeón de Copa Libertadores y es resistido en BSC»

El director técnico de Barcelona Sporting Club César Farías, dialogó en EXCLUSIVA para radio KCH 90.9 FM donde se refirió al tiempo que viene trabajando en el ídolo, la doble competencia y demás.

A continuación, sus principales expresiones:

RESPALDO A TITO VILLALBA

“En su carrera ha sido 14 veces campeón, ha sido campeón de copa libertadores y es resistido en BSC”.

“Una de las cosas más complejas en el fútbol es la periodización, lo primordial luego de esta cantidad de partidos luego de la pretemporada, se vino la noche amarilla, partido con City, noche amarilla en quito, el duelo con Messi, y luego cuatro partidos de libertadores”.

“Hoy Barcelona SC es el equipo que más ha jugado oficiales y preparación del Ecuador, no va a tener semanas largas, el 2 jugamos con copa Ecuador, eso nos ha traído fatigas y uno se da cuenta”.

“Desde la experiencia es descansar con los jugadores para luego regresar con todo. No nos podemos equivocar para no cerrar bien el año”.

**Jorge Alberto Hank es el empresario mexicano que llegaría a Barcelona SC para darle un giro institucional**

La tarde del miércoles se habría llevado a cabo una reunión de directorio de Barcelona Sporting Club, en la que presuntamente se evaluaron varias decisiones y entre ellas la posible llegada de un grupo inversor para el cuadro torero, así lo dio a conocer el periodista Vito Muñoz en EXCLUSIVA para radio Kch 90.9 FM.

En la reunión habría contado con la presencia de representantes del grupo Caliente de México, dueño de varios clubes en dicho país. Jorge Alberto Hank es el empresario mexicano que llegaría a Barcelona SC para darle un giro institucional donde sus prioridades son los socios, formativas, pagar deuda y armar un equipo competitivo.

Cabe indicar que en la legislación ecuatoriana se permiten las sociedades anónimas, pero para que se puedan ejecutar la operación dentro de un club se debe realizar una asamblea de socios, donde además deberá someterse a votación.

¿FIN DE UNA ERA?**FIFA cerrará su vínculo con Panini después del Mundial 2030**

Una era histórica para los coleccionistas de fútbol llegará a su final. La FIFA cerrará su vínculo con Panini después del Mundial 2030, por lo que ese torneo será el último en tener álbum oficial de la Copa del Mundo bajo la tradicional marca italiana.

A partir de 2031, los derechos de stickers, cromos, tarjetas coleccionables y otros productos oficiales de FIFA pasarán a manos de Fanatics Collectibles, que trabajará estos productos bajo la marca Topps. La compañía estadounidense firmó un acuerdo de largo plazo con el máximo organismo del fútbol mundial.

Panini mantendrá la licencia hasta el Mundial 2030, torneo que marcará el centenario de la Copa del Mundo. Según reportes internacionales, la empresa italiana produjo álbumes y cromos mundialistas desde México 1970, por lo que su vínculo con FIFA alcanzará casi seis décadas cuando finalice el acuerdo.

El cambio representa un golpe fuerte para varias generaciones de aficionados que crecieron llenando álbumes de Panini antes de cada Mundial. Para muchos hinchas, comprar sobres, intercambiar figuritas y completar la colección se volvió parte esencial de la previa mundialista.

Fanatics, por su parte, buscará darle una nueva dimensión al negocio de los coleccionables. La compañía incorporará productos físicos y digitales, además de nuevos formatos de tarjetas bajo Topps, marca que ya tiene presencia fuerte en otros deportes y que ahora asumirá uno de los productos más icónicos del fútbol.

Así, el Mundial 2030 no solo será especial por celebrar los 100 años del torneo, sino también porque marcará la despedida de Panini como casa histórica de los álbumes oficiales de la Copa del Mundo. A partir de 2031, comenzará una nueva etapa con Fanatics y Topps al frente del negocio de los cromos mundialistas.



DEPORTES

¡LA ARDILLA ESTÁ DE VUELTA!

Luis Cano regresó a los entrenamientos y apunta al duelo ante IDV

Buenas noticias en el mundo amarillo. , conocido por la hinchada como “La Ardilla”, regresó a los entrenamientos con el primer plantel de y ya comienza a perfilarse como una de las posibles novedades para el compromiso de este sábado frente a .

El atacante volvió a trabajar junto al grupo principal luego de varios días de ausencia, situación que generaba expectativa entre los aficionados toreros. Su presencia en las prácticas representa una noticia positiva para el cuerpo técnico, que recupera una variante ofensiva importante de cara a uno de los partidos más exigentes de la fecha.

Cano se ha caracterizado por aportar velocidad, intensidad y desequilibrio en ataque, cualidades que podrían ser fundamentales en un encuentro donde Barcelona necesitará mucha dinámica para enfrentar a uno de

los equipos más fuertes del torneo ecuatoriano. Aunque todavía no se confirma oficialmente su presencia en la convocatoria, todo apunta a que podría integrar la nómina que viajará para visitar a IDV.

La posible vuelta de “La Ardilla” también ilusiona a la hinchada amarilla, que espera recuperar a un jugador capaz de marcar diferencias en momentos importantes. Barcelona continúa peleando en la parte alta de la tabla y cada partido empieza a tomar mayor relevancia en la lucha por mantenerse firme en sus objetivos de la temporada.

Ahora, la decisión final quedará en manos del cuerpo técnico, que evaluará su estado físico en las próximas horas antes de definir si el atacante suma minutos este fin de semana en un duelo que promete emociones.



LA LEYENDA CR7:

971 goles para Cristiano Ronaldo

All Nassr se impuso por 2-4 ante Al-Shabab en la Liga de Arabia Saudita. Cristiano Ronaldo marcó un gol y alcanzó los 971 tantos en su carrera, mientras Joao Félix anotó un triplete.

La victoria permite al equipo del portugués mantenerse en la cima con 82 puntos cuando restan dos fechas para el final del torneo. Con la conquista ante Al-Shabab, el portugués Cristiano Ronaldo está a 29 anotaciones de lograr los 1000 tantos en su carrera.

Con este resultado, Al Nassr suma 82 puntos y lidera la clasificación. Su escolta, Al Hilal, tiene 77 unidades y todavía debe

disputar tres partidos. Cristiano Ronaldo fue sustituido en los minutos finales del encuentro.

Lesión de Ronaldo
Cristiano Ronaldo salió lesionado tras sentir un tirón en la pierna derecha al minuto 90, durante una contraataque. El delantero se tomó la zona posterior de su pierna dominante y mostró gestos de dolor.

El gol ante Al-Shabab representa el tanto número 100 de Ronaldo en la Saudi Pro League. El partido se disputó en el marco de la lucha por el título de la Liga Saudita. Al Nassr buscará mantener el liderato en las fechas restantes.

CRISIS EN EL MADRID

TCHOUAMÉNI Y FEDERICO VALVERDE protagonizaron un fuerte altercado durante el entrenamiento en Valdebebas

Según ha revelado MARCA, Aurélien Tchouaméni y Federico Valverde protagonizaron un fuerte enfrentamiento durante el entrenamiento del miércoles en Valdebebas. Todo comenzó con una falta en una jugada, que derivó en empujones, caras a cara y una discusión acalorada que continuó en el vestuario. Los dos jugadores tuvieron que ser separados y el incidente, calificado como uno de los más tensos en mucho tiempo, refleja el grave deterioro interno del vestuario madridista.

Tras el episodio de ayer, el ambiente ha empeorado considerablemente y ha obligado al club a convocar una reunión de urgencia. Este nuevo incidente, descrito como “mucho peor” que el anterior, ha generado un

gabinete de crisis sin precedentes: ningún jugador abandonó las instalaciones hasta tratar el asunto. El uruguayo Fede Valverde terminó acudiendo al hospital (algunas informaciones apuntan a que recibió puntos tras un golpe en la cabeza durante el altercado en el vestuario).

La situación ha elevado la preocupación al más alto nivel del club, en un momento delicado de la temporada con el equipo prácticamente sin opciones de título y un Clásico clave en el horizonte. Este es el segundo gran choque en poco tiempo en Valdebebas (tras el de Rüdiger y Carreras), y el Real Madrid busca tomar medidas para frenar la escalada de tensión que divide al grupo.



DEPORTES

César Farías DT Barcelona SC lo REVELA TODO: Duelo ante IDV, baja sensible en el ídolo, refuerzos en la delantera, victoria ante Boca y demás

El director técnico de Barcelona Sporting Club César Farías, dialogó en EXCLUSIVA para radio KCH 90.9 FM donde se refirió al tiempo que viene trabajando en el ídolo, la doble competencia y demás.

A continuación, sus principales expresiones:

“Nosotros estamos lejos de lo que realmente queremos, si uno hace una evaluación, llegamos 20 jugadores nuevos, llegaron jugadores lesionados, cosas que no han dependido de nosotros.

En este último partido tuvimos más entradas en el área que Boca, nosotros tuvimos posicionamiento del juego. El fútbol de alto nivel se pierde en un saque de banda. Cuando uno va entendiendo de cuáles son las circunstancias de riesgos el equipo tiene madurez, ante su insuficiencia de gol ha tenido la capacidad ante equipos grandes tener más atención.

Somos un equipo en construcción

EL DUELO ANTE IDV

Cuando venía bajando al auditorio escuchaba lo que significa la magnitud de tener la importancia de Barcelona porque se le da duro a Barcelona en todos los ámbitos y en todo el juego.

Yo hablo de la cantidad de fábulas urbanas que se hablan del equipo más importante del Ecuador.

Este es un partido importantísimo, debemos pensar en todo para ir a competir.

Estábamos desahuciados ante argentinos Botafogo clásico liga y se logró, también hemos tenido resultados negativos.

Enfrentaremos a un equipo que juega bien que como todo equipo tiene fortaleza y debilidades.

El tener a Jorge Alberto una persona que lo conozco más de 15

años, conozco su experiencia. Veo esta dirigencia y veo que han estado en reducir la deuda.

La parte deportiva ha estado a la par de la situación organizacional, esa voluntad que dan equipos.

PROCESO DE BARCELONA

Debemos tener paciencia, a mis jugadores le pedí mesura, hemos ganado un partido importante pero no es la primera vez. Nosotros no podemos salir a generar más confrontación, queremos cerrar un semestre importante para poder reforzar el equipo correctamente, queremos cerrarlo con un campeonato, quedan muchos partidos por delante, una etapa y un hexagonal.

A nosotros nos daban por desahuciados en algún momento pero al que le hubiesen dicho que estos partidos los íbamos a ganar nadie lo iba a creer.

La salida de los DT es normal en los equipos grandes, tenemos la maleta en la puerta, nosotros tenemos el apoyo diario, en mi cabeza nunca ha pasado irme y tampoco en lo que uno percibe de la dirigencia.

Yo hoy estoy atravesando un problema personal, estoy esperando de lo que tenga mi señora para ver qué será mi destino.

PREPARACIÓN PARA EL MUNDIAL

Una de las cosas más complejas en el fútbol es la periodización, lo primordial luego de esta cantidad de partidos luego de la pretemporada, se vino la noche amarilla, partido con City, noche amarilla en Quito, el duelo con Messi, y luego cuatro partidos de libertadores

Hoy Barcelona SC es el equipo que más ha jugado oficiales y preparación del Ecuador, no va a tener semanas largas, el 2 jugamos con copa Ecuador, eso nos ha traído fatigas y uno se da cuenta.



Desde la experiencia es descansar con los jugadores para luego regresar con todo. No nos podemos equivocar para no cerrar bien el año.

LA APUESTAS DENTRO DEL PARTIDO

“Yo le doy un voto a favor en la historia del fútbol ecuatoriano y al periodismo ecuatoriano. El haber tenido distintas escuelas acá, llega la escuela yugoslava luego la colombiana, en el cual eran ópticas totalmente diferentes, la gente aprendió a ser flexible. Una de las bondades es poder adaptarse a ser flexibles

El fútbol necesita el arte del engaño, necesita la sorpresa. Yo veía muchas críticas, xq salió Benedetto, él sale por un problema muscular. Porque entra un delantero y porque entra Intriago, nosotros preferimos ir por el control delantero la pelota ya que todo eso se trabaja.

Cuando yo digo la frase que no podíamos perderlo, es que yo sabía que no perdiéndolo lo podíamos ganar.

Los seres humanos cuando no tenemos la razón queremos justifi-

car todo, eso te lo va domando los años de experiencia.

Si Bilardo estaba viendo el juego seguro le daba algo de ver como boca perdía el partido de un error en el córner

EL CONTAGIO – EL CARÁCTER

“Yo siempre digo que hay que empezar a ganar los partidos antes de jugarlos. Llegamos muy agotados contra católica y nos costó.

Cuando uno analiza el fútbol lo tiene que analizar con la pelota y sin la pelota. Contra católica y manta tuvimos 73% la pelota y eso no quiere decir que ganar el partido con eso.

Lo primero que hicimos para ganar el partido fue descansar a la gente, lo segundo vino la dirigencia y no solo fue solidaria sino fue exigente. Los equipos terminan adoptando personalidades de quienes los dirigen. Antonio David Miguel han estado presentes. Y han empujado al equipo de una forma correcta. Cuando quieras hablar de los grandes equipos de las épocas venían en el Barça juntos de la cantera luego los holandesas.

Desde el minuto uno Barcelona ganó con su gente, le ganó a esa gente orquestadas, el grito de la gente también hizo callar a la gente de boca. Soy un agradecido que silenciaron a los perdedores.

REFUERZOS

Se fueron 51 goles en el equipo eso es una realidad, necesitamos goles y lo tenemos que traer, la prioridad es esa”

LEANDRO PAREDES

Yo hablo de Barcelona, felizmente a mi me criaron para no tener miedo. El fútbol cada quien defiende sus activos

He dirigido grandes jugadores solo simao sabrosa, cámara, también he enfrentado grandísimos jugadores Ronaldinho, Messi, Kun, Di Maria, son unos señores

No tengo que decir nada al respecto”

PIPA BENEDETTO

“Pipa hoy le iban hacer el eco, me dice que paramos a tiempo, que para el partido con Aucas está de vuelta”

Regreso a clases: las afecciones más comunes que no deben pasarse por alto

El inicio de un nuevo ciclo escolar en la región Costa marca una etapa de entusiasmo, adaptación y nuevos desafíos para miles de familias. El retorno a las aulas implica retomar rutinas e interactuar nuevamente en espacios compartidos, factores que pueden incidir directamente en el bienestar de los estudiantes, especialmente de los más pequeños.

En este contexto, es común que durante las primeras semanas de clases se presenten diversas afecciones leves pero frecuentes. “La combinación de mayor contacto entre niños, ambientes cerrados y cambios en los hábitos diarios puede favorecer la aparición de molestias que, aunque suelen ser consideradas normales, requieren atención oportuna para evitar que se agraven o afecten el desempeño escolar”, explica la Dra. Aura López de Cer-kita.

Afecciones comunes durante el regreso a clases

- **Resfriados:** están entre las molestias más frecuentes en esta temporada, y se caracterizan por congestión nasal, estornudos y malestar general. Estos cuadros suelen propagarse fácilmente en entornos escolares debido al contacto cercano entre estudiantes.
- **Dolores de garganta:** pueden estar asociados a infecciones virales o bacteria-

nas, así como a cambios de temperatura o exposición a ambientes con aire acondicionado. A esto se suman las alergias respiratorias, que pueden intensificarse por el polvo, la humedad o agentes irritantes presentes en aulas y espacios cerrados.

- **Irritación ocular:** una afección manifestada a través de enrojecimiento, picazón o lagrimeo en el ojo. Esta puede estar relacionada con alergias, exposición a pantallas o incluso infecciones leves.

- **Molestias gastrointestinales leves o dolores de cabeza:** pueden aparecer como parte del proceso de adaptación a nuevas rutinas.

De acuerdo con la representante de Cer-kita, “En la mayoría de los casos, estas afecciones pueden ser evaluadas y tratadas en una consulta médica general y ambulatoria, lo que permite una atención oportuna sin necesidad de procedimientos complejos”.

La importancia de no subestimar los síntomas

- Si bien estas afecciones son comunes, no deben ser ignoradas ni tratadas únicamente con medidas caseras o automedicación. “Un síntoma aparentemente leve puede evolucionar si no se aborda adecuadamente, generando complicaciones que afectan tanto la salud del niño como su



asistencia y rendimiento escolar”, advierte la experta de Cer-kita.

- Acudir a una consulta médica permite contar con un diagnóstico preciso, identificar la causa real del malestar y recibir el tratamiento adecuado. Además, brinda la oportunidad de orientar a padres y cuidadores sobre medidas preventivas,

hábitos saludables y señales de alerta que requieren atención inmediata.

- La detección temprana y el acompañamiento médico son claves para garantizar que los niños enfrenten el regreso a clases en óptimas condiciones, reduciendo riesgos y promoviendo su bienestar integral durante todo el año lectivo.

SGF Global reafirma su liderazgo en talento humano en la Expo Macro Rueda de Negocios

- **SGF Global participó en la Expo Macro Rueda de Negocios, ante más de 2.000 asistentes, donde abordó las principales tendencias en gestión del talento.**
- **SGF Global destacó la evolución en atracción, evaluación y fidelización del talento.**



Sebastián Lima, Director de Adquisición de Talento y Soluciones de Negocio de SGF Global

SGF Global participó como ponente en la Expo Macro Rueda de Negocios de la Cámara de Comercio de Guayaquil, donde presentó las principales tendencias en gestión del talento hacia 2026 y 2027 ante más de 2.000 asistentes entre socios del gremio y representantes de diversas industrias.

Durante su intervención, Sebastián Lima, Director de Adquisición de Talento y Soluciones de Negocio de SGF Global, profundizó en los cambios que están transformando la gestión del talento en el país, haciendo énfasis en la necesidad de que las empresas fortalezcan su marca empleadora, diseñen propuestas de valor competitivas y alineen sus procesos de selección con los objetivos estratégicos del negocio.

En este contexto, se destacó que las organizaciones ya no solo compiten por cubrir vacantes, sino por atraer y fidelizar talento a través de propuestas de valor integrales, “hoy, no basta con contratar; las organizaciones necesitan hacerlo de manera estratégica, ágil y alineada a sus objetivos de

negocio. La forma en que atraemos y gestionamos el talento impacta directamente en la productividad y sostenibilidad de las empresas” afirmó Lima.

De acuerdo con el experto, factores como la flexibilidad laboral, el propósito organizacional, el desarrollo profesional y el bienestar se han convertido en elementos decisivos para los colaboradores al momento de elegir y permanecer en una empresa.

El encuentro se desarrolló en un contexto marcado por la transformación digital, la escasez de talento calificado en sectores importantes para la matriz productiva del Ecuador y nuevas expectativas de los profesionales, lo que exige a las empresas replantear sus estrategias de gestión de personas. Con su participación en este tipo de iniciativas, SGF Global reafirma su compromiso con la evolución del ecosistema empresarial ecuatoriano, impulsando soluciones innovadoras que fortalecen la competitividad de las organizaciones y promueven un desarrollo sostenible del talento en el país.

Con el objetivo de fortalecer su vínculo directo con sus visitantes

Ciudad Comercial El Recreo celebra el Día de la Madre apostando por experiencias y conexión familiar

- Durante todo el mes de mayo, las familias podrán celebrar a mamá con experiencias participativas, espacios instagrameables, premios y dinámicas.
- Además, a través de la App RecreoLovers, los usuarios podrán registrar sus compras para acumular puntos y acceder a recompensas en los locales participantes.

Como parte de su iniciativa “Lo nuestro es la familia”, Ciudad Comercial El Recreo celebra el Día de la Madre desplegando una propuesta integral que busca ir más allá de las compras tradicionales para convertir la visita al centro comercial en una experiencia significativa para todos los integrantes del hogar. Durante todo el mes de mayo, la Plaza de los Artistas, así como los corredores y exteriores del centro comercial serán escenarios de una serie de activaciones donde los visitantes podrán disfrutar de experiencias participativas, espacios instagrameables, premios y dinámicas pensadas para compartir en familia.

Una de las novedades del mes serán los beneficios de la App RecreoLovers, que permitirá a los usuarios registrar sus compras, acumular puntos y acceder a recompensas

en los locales participantes.

Marianela Berrezueta, Administradora General de Ciudad Comercial El Recreo, resalta que “Fechas como el Día de la Madre son momentos para crear recuerdos, por eso nuestra campaña no se enfoca únicamente en la compra, sino en ofrecer experiencias que permitan a las familias compartir y celebrar juntas, generando espacios donde cada integrante del hogar encuentre algo especial”.

Con este tipo de iniciativas, Ciudad Comercial El Recreo reafirma su compromiso de innovar en su propuesta de valor, consolidándose como un referente que transforma cada visita en una experiencia significativa, donde la familia es el centro de todo.



Nestlé Ecuador y Holcim Ecuador impulsan una simbiosis industrial que convierte agua tratada en soluciones de construcción sostenible

En un contexto donde el desarrollo sostenible se ha convertido en un eje clave para las empresas, la gestión responsable del agua toma aún más relevancia. Nestlé Ecuador y Holcim Ecuador suscribieron un convenio de cooperación que promueve la reutilización de agua tratada en procesos productivos. Esta alianza marca un hito de simbiosis industrial en el país, al articular la capacidad de tratamiento de agua de Nestlé con la estrategia de construcción sostenible de

Holcim.

El acuerdo permitirá reincorporar el agua tratada proveniente de los procesos industriales de Nestlé en la producción de concreto sostenible de Holcim, extendiendo su vida útil y reduciendo la dependencia de fuentes de agua fresca. Con una vigencia de cinco años, el convenio proyecta la reutilización de un mínimo de 50.400 m³ de agua tratada, volumen equivalente al consumo básico anual de más de 1.300 personas.

Este modelo de colaboración genera beneficios para ambas operaciones. Nestlé aporta agua tratada proveniente de su planta reduciendo las descargas a la red municipal, mientras que Holcim asume la gestión logística para su retiro, transporte y reincorporación en sus procesos desde la planta de Nestlé en Guayaquil hacia su planta de concreto San Eduardo.

La alianza impacta directamente en tres dimensiones clave, la sostenibilidad operativa, al reincorporar agua tratada en procesos industriales; la gestión responsable del recurso hídrico, al reducir la presión sobre fuentes de agua fresca; y la economía circular, al transformar un subproducto industrial en valor para otra cadena productiva. Desde Nestlé Ecuador, la iniciativa se alinea con su modelo de Creación de Valor Compartido, al transformar la gestión ambiental de su operación en una solución que trasciende su propia cadena productiva. En la práctica, el agua tratada deja de ser el fin del ciclo industrial para empezar uno nuevo, contribuyendo a la producción de materiales para viviendas, infraestructura y espacios que impactan la vida de las personas.

“En Nestlé, la sostenibilidad es parte del ADN de nuestro negocio y está integrada en cada decisión que tomamos y en la forma en que operamos a lo largo de toda nuestra cadena de valor. Este acuerdo es una muestra concreta de cómo llevamos ese compromiso a la acción, transformando nuestros procesos en soluciones que generan valor compartido, protegen los recursos naturales y fortalecen el desarrollo

sostenible del Ecuador, en beneficio de las personas, las comunidades y el entorno”, afirmó Josué De La Maza, presidente ejecutivo de Nestlé Ecuador.

Para Holcim Ecuador, este convenio fortalece una estrategia que ya muestra resultados. En 2025, la compañía reincorporó más de 76.000 m³ de agua tratada en la producción de concreto mediante simbiosis industriales de varias empresas. Este nuevo acuerdo amplía ese modelo y refuerza su enfoque basado en reutilizar recursos dentro de sus operaciones.

“En Holcim estamos cambiando la lógica con la que la industria construye y gestiona sus recursos. Esta alianza evidencia que el agua no es un insumo que se usa y se descarta, sino uno que puede reincorporarse al ciclo productivo para generar valor, reducir impactos y acelerar la transición hacia un modelo verdaderamente circular, capaz de ofrecer soluciones más sostenibles para las ciudades del futuro”, señaló Dolores Prado, CEO de Holcim Ecuador.

Con esta simbiosis industrial, Holcim Ecuador y Nestlé Ecuador demuestran que la sostenibilidad requiere colaboración, corresponsabilidad y modelos operativos medibles. En línea con los Objetivos de Desarrollo Sostenible especialmente el ODS 6, relacionado con agua limpia y saneamiento; ODS 12, producción y consumo responsable; y el ODS 17, enfocado en alianzas para lograr objetivos, ambas compañías consolidan una iniciativa que optimiza recursos, fortalece la resiliencia industrial y aporta a una economía circular más tangible para el país.



Josué De la Maza, Presidente Ejecutivo de Nestlé Ecuador y Dolores Prado CEO de Holcim Ecuador



Grand Bazaar impulsa el consumo local en el Día de la Madre con el respaldo de American Express de Banco Guayaquil

- *Más de 100 emprendimientos locales serán protagonistas en Grand Bazaar por el Día de la Madre.*

El Grand Bazaar, edición Día de la Madre, regresa con una nueva edición que impulsa el consumo local y promueve el crecimiento de pequeños negocios. La feria reunirá a marcas ecuatorianas en un ambiente cálido y familiar, donde los asistentes podrán descubrir piezas únicas: desde artesanía y diseño, hasta propuestas gourmet ideales para celebrar a mamá. El evento se realizará del 7 al 10 de mayo en La Deportiva Cumbayá, en Quito.

En esta edición, American Express de Banco Guayaquil, reafirma su compromiso como aliado del emprendimiento ecuatoriano, impulsando iniciativas que facilitan la operación de los negocios, los procesos de cobro y generan mayores oportunidades de venta con beneficios exclusivos dinamizando el consumo local. El sábado 09 de mayo, los clientes de Banco Guayaquil podrán acceder a un 20% de descuento en sus compras al pagar con su tarjeta American Express de Banco Guayaquil.

Adicionalmente, durante todos los días de la feria contarán con beneficios exclusivos como valet parking sin costo, canje de regalos por sus compras y acceso a un área VIP. Quienes soliciten su tarjeta American Express en el lugar podrán activarla de forma inmediata en su wallet, de manera rápida y segura, para aprovechar todas las ventajas disponibles durante la feria.

El evento contará con una guía de compras curada que reúne una amplia variedad de propuestas incluyendo accesorios, joyería cosméticos, ropa, calzados, joyería, gastronomía, entre otros, destacando la diversidad y el talento de cada marca.

De esta manera, Grand Bazaar, edición Día de la Madre, se consolida como una plataforma que impulsa el talento y consumo local, generando oportunidades reales para el crecimiento de los emprendimientos ecuatorianos, con el respaldo de American Express de Banco Guayaquil.



A pocos días de festejar a mamá, Xiaomi invita a los ecuatorianos a participar de su campaña de temporada

A pocos días de la celebración del Día de la Madre, Xiaomi destaca en Ecuador su campaña "Indestructible, como mamá", una iniciativa que se acerca a su cierre el próximo 15 de mayo y que continúa ofreciendo premios diarios, experiencias y beneficios para quienes buscan un regalo diferente para mamá.

En esta fase de la campaña, la marca pone énfasis en las últimas oportunidades de participación, invitando a los usuarios a

ser parte de la dinámica a través de la compra de dispositivos de la Serie Redmi Note 15, Xiaomi 15T Series, Xiaomi 15 Series y Xiaomi 17 Series en distribuidores autorizados, tiendas de tecnología y operadores de telefonía móvil a nivel nacional.

Para participar, los usuarios deben adquirir uno de los equipos participantes y enviar su factura de compra junto con el código IMEI y sus datos personales mediante mensaje directo al Instagram oficial de Xiaomi

Ecuador: @xiaomi.ecuador_oficial. Cada factura válida representa una oportunidad de participación, lo que permite incrementar las posibilidades de ganar con múltiples compras.

Durante la campaña se mantiene la dinámica de un ganador diario, quienes pueden acceder a kits con experiencias como spa, brunch o gift cards para compras, así como kits de cuidado personal con productos de bienestar y lifestyle.

Además, como parte del cierre de la iniciativa, se realizará el sorteo de ocho premios especiales entre todos los participantes registrados. Entre estos se incluyen proyectores, aspiradoras robot, airfryers y parlantes. En el marco de esta temporada, Xiaomi también desarrollará una activación especial de servicio técnico gratuito bajo el concepto "Xiaomi Service Days", que se llevará a cabo del 8 al 10 de mayo en Quito y Guayaquil.

Durante estas jornadas, los usuarios podrán acceder a beneficios como cambio de protector de pantalla frontal, mantenimiento y actualización de software, colocación de micas personalizadas y revisión de equipos, incluyendo reparaciones fuera de garantía. La actividad estará disponible en la tienda MiStore, ubicada en CC El Recreo en Quito, y en Smart Technology, local #13

en Bahía, Guayaquil, como una iniciativa adicional para acompañar a los usuarios en la previa del Día de la Madre.

La campaña también refuerza el mensaje central de la marca: acompañar el ritmo de vida de las mamás con tecnología resistente y confiable. En este contexto, la Serie Redmi Note 15 integra características como resistencia a caídas, protección frente al polvo y salpicaduras, y baterías de larga duración, pensadas para el uso intensivo del día a día. "Estamos en los últimos días de la campaña y queremos invitar a todos a aprovechar esta oportunidad. No solo se trata de un regalo, sino de elegir un dispositivo que realmente acompañe el ritmo de mamá y, además, participar por experiencias y premios pensados para ellas", señaló David Paz y Miño, gerente de Marketing y Relaciones Públicas de Xiaomi Ecuador.

Los ganadores continúan siendo anunciados a través de los canales oficiales de Xiaomi Ecuador mediante TikTok Live, con próximas transmisiones el 8 y 15 de mayo, donde se revelarán tanto los ganadores de este período como los premios de cierre.

Con esta iniciativa, Xiaomi conecta con una de las fechas más relevantes del año, combinando tecnología, experiencias y beneficios en una propuesta que pone en el centro el reconocimiento a las mamás ecuatorianas.

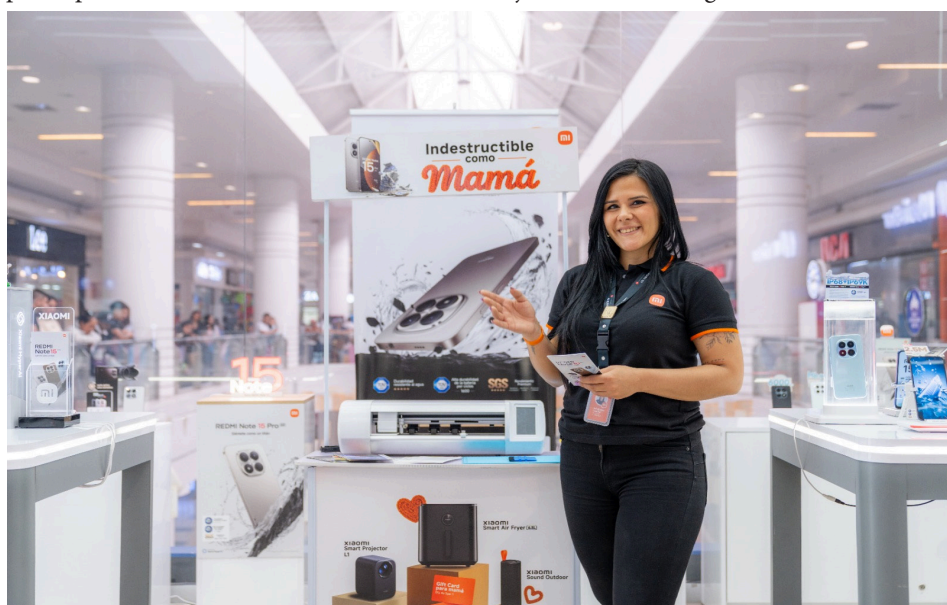



"UNA RADIO SIN LÍMITES"

KCH FM RADIO KCH FM RADIO @KCH.FM @kchfmradio @kchradio 096 701 6456

El filme impulsó el catálogo del cantante hasta la cima de las listas de streaming

Michael Jackson lidera el streaming mundial tras su biopic

Tras el exitoso estreno de su película biográfica, Michael, el legado del artista atraviesa un renacimiento comercial sin precedentes en la era digital. El filme, dirigido por Antoine Fuqua y protagonizado por Jaafar Jackson, no solo conquistó la taquilla global, sino que impulsó el catálogo del cantante hasta la cima de las listas de streaming, superando a las estrellas más grandes de la actualidad.

Michael
Cuatro álbumes de Michael Jackson ingresaron al ranking Billboard 200 tras el lanzamiento de su biopic.
También puedes leer: Los Rolling Stones anuncian un nuevo álbum de estudio

Un fenómeno de taquilla
Desde su debut el pasado 24 de abril, la película batió todas las proyecciones. En su primer fin de semana en Norteamérica, recaudó 97 millones de dólares, y tras apenas dos semanas en cartelera, ya acumula más de 400 millones a nivel global. Sin embargo, el verdadero impacto ocurrió en los dispositivos de millones de fans.

De acuerdo con datos de Luminate, el consumo de la música de Jackson en solitario creció un 116% durante el fin de semana de estreno. Por consiguiente, Shazam registró

un aumento del 140% en búsquedas, confirmando que una nueva generación está descubriendo los clásicos del Rey del Pop.

Número 1 global
El ascenso fue imparable. Según el Global Digital Artist Ranking de Kworb, Michael Jackson alcanzó los 11.245 puntos, liderando la clasificación mundial por encima de figuras como Taylor Swift y Justin Bieber. Asimismo, el artista rompió su propio récord en Spotify al superar los 81 millones de oyentes mensuales, la cifra más alta de toda su trayectoria en la plataforma.

Las agrupaciones familiares también aprovecharon este impulso:

The Jackson 5: Sus reproducciones subieron un 89%.
The Jacksons: El catálogo creció un 104% en apenas tres días.

Michael Jackson, #1 en la lista de Global Digital Artist Ranking.

Clásicos que vuelven a brillar
Como era de esperar, "Billie Jean" lideró el repunte mediático. La canción escaló 60 posiciones hasta el puesto número 5 del chart global semanal. Además, Apple Music reportó que Jackson logró posicionar



ocho canciones simultáneas en su Daily Top 100 Global.

Otros éxitos que recuperaron terreno fueron:

"Beat It": Ascendió 117 posiciones hasta el puesto 15 global.
"Smooth Criminal" y "Don't Stop 'Til You Get Enough": Ambos ingresaron nuevamente al Top 100 mundial.

"Thriller": El álbum más vendido de la historia regresó al puesto 7 del Billboard 200, demostrando su vigencia tras cuatro décadas. Finalmente, este fenómeno demuestra que el interés por Michael Jackson trasciende el tiempo. La combinación de una producción cinematográfica de alto nivel y un catálogo musical inigualable ha devuelto al artista al lugar que ocupó durante décadas: la cima del entretenimiento mundial.

Tres canciones de Shakira pusieron ritmo a los mundiales y ahora regresa con Dai Dai

A lo largo de su carrera, Shakira se ha convertido en una de las artistas más asociadas a la historia de la música en los mundiales

de fútbol o Copa Mundial de la FIFA, gracias a su participación en varias ediciones del torneo con canciones que se volvieron éxitos

globales y parte de la cultura futbolera.

¿Rumbo al Mundial? Shakira

anuncia nuevas fechas en EE. UU. y desata la locura de sus fans

siendo considerada uno de los himnos más exitosos en la historia de los Mundiales.



Canciones de Shakira para los mundiales de la FIFA Alemania 2006

La primera aparición destacada de la cantante colombiana en un Mundial fue en Alemania 2006, cuando interpretó "Hips Don't Lie" durante la clausura del evento, una de sus canciones más populares a nivel mundial, que marcó su consolidación internacional. Aunque no fue el himno oficial del torneo, su presentación la posicionó como una de las figuras musicales recurrentes en estos eventos deportivos.

Sudáfrica 2010

El mayor impacto llegó en el Mundial de Sudáfrica 2010, cuando Shakira lanzó "Waka Waka (This Time for Africa)", tema oficial del torneo junto a la banda Freshlyground. La canción se convirtió en un fenómeno global, vendiendo millones de copias y

Brasil 2014

En el Mundial de Brasil 2014, la artista volvió a participar con "Dare (La La La)", conocida también como "La La La (Brasil 2014)", que se diferencia porque tuvo la participación del músico brasileño Carlinhos Brown, una versión adaptada que formó parte del álbum oficial del torneo. Esta canción reforzó su vínculo con la FIFA y su presencia constante en los grandes eventos futbolísticos.

También estará en el próximo Mundial 2026

La Copa del Mundo 2026 se celebrará en Estados Unidos, México y Canadá y, nuevamente, como parte de la música oficial estará Shakira con una nueva canción titulada "Dai Dai", lo que confirma su continuidad como una de las artistas más representativas en la historia musical del fútbol.

Francisco Paredes Herrera: El alma musical de un país que aprendía a escucharse

Hablar de la música ecuatoriana es recorrer un camino de identidad, memoria y sentimiento. En ese trayecto, el nombre de Francisco Paredes Herrera resuena con fuerza propia, como uno de los pilares que ayudaron a definir el sonido de un país en búsqueda de su voz. Nacido el 8 de noviembre de 1891 en la ciudad de Cuenca, su vida y su obra se entrelazan con el despertar cultural del Ecuador de finales del siglo XIX y comienzos del XX.

En aquellos años, el Ecuador era una nación rica en tradiciones, pero aún en proceso de consolidar su identidad musical. En medio de ese escenario, Cuenca ofrecía un ambiente propicio para el florecimiento artístico: calles cargadas de historia, reuniones familiares donde la música era protagonista y una sensibilidad colectiva que alimentaba la creación. Fue allí donde, desde muy temprana edad, Paredes Herrera mostró una inclinación natural por la música, desarrollando un talento que no tardaría en hacerse evidente.

Sin contar con sistemas formales de enseñanza musical como los que existen hoy, su formación fue profundamente intuitiva, nutrida por el entorno y la experiencia. Esa mezcla de sensibilidad innata y aprendizaje empírico sería clave para definir un estilo propio: auténtico, emotivo y profundamente ecuatoriano.

Su legado como compositor es vasto y significativo. Entre sus primeras creaciones destaca Siempre será bueno, considerado su primer pasillo, género que se convertiría en una de sus principales formas de expresión. Más adelante, con El alma en los labios, lograría uno de los hitos más importantes de su carrera: su primera grabación, una obra que marcaría su ingreso al reconocimiento nacional.

A estas composiciones se suman piezas como Horas de pasión, cargada de intensidad emocional; Manabí, que refleja su conexión con la geografía y el espíritu de la costa ecuatoriana; Tú y yo y Vamos linda, que alcanzaron gran popularidad; y Anhelos, donde se percibe la profundidad de su sensibilidad artística. Cada una de estas obras no solo amplió su repertorio, sino que consolidó un estilo en el que confluyen lo tradicional y lo innovador.

Un momento decisivo en su vida fue su traslado en 1920 a la ciudad de Guayaquil, puerto principal y epicentro cultural del país en ese entonces. Allí encontró un espacio dinámico, lleno de intercambio artístico, que le permitió colaborar con otros músicos y enriquecer su lenguaje creativo. Guayaquil no solo amplió su horizonte, sino que proyectó su música hacia públicos más amplios. La incursión en el ámbito de la

grabación musical representó otro paso fundamental. En una época en la que registrar una obra significaba trascender fronteras, Paredes Herrera supo aprovechar esa oportunidad. Sus composiciones comenzaron a difundirse, a ser interpretadas por diversos artistas y a instalarse en el gusto popular. Durante las décadas de 1920 y 1930, su música cruzó ciudades, generaciones y estilos, consolidándolo como una figura central de la música ecuatoriana.

Hoy, su legado no ha perdido vigencia. Por el contrario, vive un renovado interés, especialmente entre jóvenes músicos que buscan reencontrarse con las raíces del país. Sus pasillos, baladas y composiciones siguen siendo interpretados en escenarios, estudiados en academias y apreciados por quienes reconocen en ellos una expresión genuina del alma ecuatoriana.

Más allá de su obra, Francisco Paredes Herrera dejó una contribución esencial: ayudó a construir una identidad musical. Supo combinar lo tradicional con lo moderno, lo local con lo universal, creando un puente entre generaciones. Su música no solo se escucha; se siente, se recuerda y se hereda.

María Antonieta Rivadeneira R.



Enatieza e ilapso: dos vocablos antiguos que aún perviven

El idioma español está en constante movimiento, mientras nuevas palabras ingresan al léxico, otras se van quedando en el olvido. En este proceso se pierden términos que aportan matices importantes en

algunos ámbitos.

Rescatar estos vocablos no es un simple ejercicio de nostalgia, sino una forma de revitalizar nuestra capacidad de expresión

oral y escrita. En esta entrega revisaremos dos joyas lingüísticas antiguas: enatieza e ilapso.

De «enatío» -que remite a lo 'ocioso' o 'superfluo' y cuya etimología no se ha establecido- surgió «enatieza». Esta palabra ingresó en 1732 al *Diccionario de la lengua castellana*, de la Real Academia Española. Se definió como 'descompostura' o 'deformidad'. Lo curioso es que ya en esa época tenía la marca de voz anticuada.

Después casi tres siglos de uso intermitente, aún figura en el diccionario académico. Sin embargo, tiene la etiqueta de «nombre femenino desusado». Es decir, se trata de una voz poco habitual o que en algunas regiones ha dejado de usarse. La condición de «poco habitual» es, precisamente, lo que nos motiva a rescatarla del olvido. Podemos emplear «enatieza» para describir con precisión aquello que luce desaliñado, sucio o falta de orden, como en este ejemplo: «¡Ordena tu habitación y elimina esa enatieza de tu entorno!».

Otro término antiguo es «ilapso», que se publicó en el diccionario académico en 1734. Según esta obra, «ilapso» es una 'especie de éxtasis contemplativo, durante el cual se suspenden las sensaciones exteriores y queda el espíritu en un estado de quietud y arrobamiento'.

Aunque suele reservarse para contextos religiosos o místicos, también se documenta en obras literarias o poéticas. Si vemos a alguien absorto, ensimismado o casi fuera de la realidad, podríamos exclamar: «¡El amor te tiene obnubilado, sal de ese ilapso!».

Recordemos que del antiguo enatío surge la palabra «enatieza», que se refiere a 'descompostura o desaseo'. Usémosla para describir lo desaliñado: «¡Limpia esa enatieza de tu cuarto!». Tengamos presente también que «ilapso» es un estado de éxtasis o arrobamiento. Si alguien está absorto, podríamos decirle: «Reacciona, ¡escápate de ese ilapso!».

Por Piedad Villavicencio Bellolio.



Imagen: Gemini / Google AI.

Retorno de Ecuador a los mercados internacionales señales de confianza y credibilidad financiera

El reciente retorno de Ecuador a los mercados internacionales de financiamiento constituye un hito relevante para la economía del país y envía señales importantes sobre la percepción de riesgo y la credibilidad financiera ante los inversionistas globales.

En un contexto internacional marcado por condiciones financieras más exigentes, volatilidad en los mercados y mayores tasas de interés, la capacidad del país para acceder nuevamente a financiamiento externo refleja una mejora en la percepción de estabilidad macroeconómica y en la gestión del riesgo soberano.

Más allá de la operación financiera en sí, este movimiento es interpretado por los mercados como un indicador de confianza. Los inversionistas internacionales evalúan múltiples factores al momento de destinar capital a economías emergentes, entre ellos la sostenibilidad fiscal, la previsibilidad de las políticas económicas, la fortaleza institucional y la capacidad del país para cumplir con sus compromisos financieros en el largo plazo.

En este contexto, Jorge Iglesias, CEO de Topaz, destaca que “el acceso a los mercados internacionales no solo responde a variables macroeconómicas, sino también a la confianza en la capacidad operativa del sistema financiero. La tecnología y la infraestructura financiera juegan un rol clave en garantizar transparencia, trazabilidad y eficiencia, aspectos cada vez más valorados

por los inversionistas globales”.

En este escenario, la solidez del sistema financiero adquiere un papel determinante. Un sistema caracterizado por estándares robustos de gobernanza, adecuados mecanismos de gestión de riesgos y altos niveles de transparencia contribuye a fortalecer la credibilidad del entorno económico y a generar mayor confianza en los mercados internacionales.

Asimismo, la estabilidad del sector financiero permite construir resiliencia frente a ciclos económicos adversos o shocks externos, un atributo particularmente valorado por los inversionistas al momento de evaluar el perfil de riesgo de un país.

Desde una perspectiva estratégica, la credibilidad financiera se convierte en un activo clave para la competitividad de las economías. Un acceso más fluido a los mercados internacionales puede traducirse en mejores condiciones de financiamiento, mayor capacidad para atraer inversión extranjera y mayores oportunidades para impulsar proyectos de infraestructura, innovación y desarrollo productivo.

En línea con este análisis, Iglesias añade que “la digitalización del sistema financiero permite no solo optimizar la operación, sino también fortalecer la confianza del mercado al reducir riesgos, mejorar la supervisión y asegurar la continuidad de los servicios financieros incluso en escenarios de alta volatilidad”.



No obstante, la sostenibilidad de esta confianza dependerá de la consistencia en las políticas económicas y del fortalecimiento continuo de las instituciones. La disciplina fiscal, la transparencia en la gestión pública y la estabilidad del sistema financiero seguirán siendo factores determinantes para consolidar la confianza de los mercados en el mediano y largo plazo.

Finalmente, Iglesias concluye que “la credibilidad financiera se construye en el tiempo, pero puede fortalecerse significativamente cuando existe una combinación de disciplina macroeconómica y una infraestructura financiera moderna, resiliente y preparada

para los desafíos del entorno global”.

En este sentido, el retorno de Ecuador a los mercados internacionales no debe interpretarse únicamente como una operación financiera puntual, sino como una señal relevante sobre la percepción de riesgo y la credibilidad del país ante la comunidad financiera global. Consolidar este proceso requerirá mantener consistencia en las políticas económicas, fortalecer la institucionalidad y continuar robusteciendo el sistema financiero, elementos clave para sostener la confianza de los inversionistas y fortalecer el posicionamiento competitivo de Ecuador en los mercados internacionales.



Kch
Noticias
y Opinión

Presentador
Lcdo. Fernando Cajo

Dirección
Econ. Kléber Chica Z.

Presentadora
Kimberly Garcia



Econ. Alberto Acosta
Vocero

INVITADO

Tema:
Banco Pichincha:
120 años de historia

VIERNES 8 DE MAYO **07:20 90.9 FM**

YouTube
 KCHTV.COM
 90.9FM
 @KCHRADIO
 0967016456

EN EL MES DE LAS MADRES RETRATO DE MI MADRE

Así era ella,
de la dimensión del aroma azul
de su fogón de eucalipto,
donde la ternura enchalina
abrigaba el invierno de ocho
décadas.

Verso perfecto de humildad,
inicial mayor de la pobreza,
atada a la doméstica faena
de mitigar la pena
en la parcela del río
y su salario de jabón.

Madre cuantas veces hiciste
con tu pueblerina oración
el milagro de multiplicar
el grano sobre la mesa
de la resignación.

Madre fuiste grande,
como grande fue tu último dolor.

Madre cuantas veces inundaste
de pájaros el huerto de
mi infancia y pintaste de colores
mi desordenado alfabeto
de ayer.

Madre, allá donde estés,
estoy seguro estarás
humedeciendo las enredaderas
De mis inciertas madrugadas
o, estarás descalza apacentando
mis extraviados sueños,
sembrando las nubes
de rosarios, o, talvez,
con tus aldeanas manos
hilando bendiciones y
escapularios.

Dr. Fausto Ochoa Palacios



Del paraíso al infierno

El International Crisis Group publicó, el pasado 12 de noviembre, un informe titulado ¿Un paraíso perdido? La lucha de Ecuador contra el crimen organizado, en el que sostiene que, durante décadas, Ecuador fue una excepción de paz en una región donde sus vecinos sudamericanos se hundían en conflictos vinculados al narcotráfico. Ese escenario ha cambiado por completo. Hoy, Ecuador se ha convertido en uno de los países más violentos del mundo, al transformarse en un punto clave del tráfico de drogas.

El estudio no aborda la corresponsabilidad que tienen los países consumidores –especialmente Estados Unidos y, más recientemente, Europa– en el aumento de la demanda. Colombia pasó de producir 1.000 toneladas de cocaína en 2019 a 3.700 toneladas este año, un incremento del 300 %, destinado a abastecer un mercado que también se ha triplicado. La incapacidad de estos países para controlar la demanda de decenas de millones de consumidores termina desahogando al Ecuador.

Los autores del informe sostienen que, tras casi dos años de una “autoproclamada guerra contra los grupos criminales”, el país continúa enfrentando una oleada de violencia. Pese a los esfuerzos de la Policía y las Fuerzas Armadas, la criminalidad sigue aumentando, y la tendencia continuará si no existe un esfuerzo nacional y una política mucho más estratégica.

Lo verdaderamente preocupante es que resulta difícil –por no decir imposible– generar acuerdos nacionales para enfrentar la violencia asociada al narcotráfico mientras sigamos atrapados en disputas parroquiales, donde prevalecen los intereses de minorías por encima de los intereses nacionales.

El estudio señala además que los grupos narcotraficantes han arrastrado al Ecuador al corazón de la cadena global de suministro de narcóticos. La ubicación del país entre los mayores productores de cocaína – Colombia y Perú– lo convierte en un corredor ideal para el tránsito hacia los mercados de consumo. A ello se suman la economía dolarizada, la corrupción galopante y un electorado poco ilustrado, una com-

binación que pavimenta el camino hacia el desastre.

Ecuador cuenta, además, con facilidades portuarias que resultan altamente atractivas para las organizaciones transnacionales, las cuales hace tiempo dejaron de ser simples “carteles criminales” y hoy se han convertido en uno de los sectores económicos más poderosos del mundo, con movimientos financieros que rivalizan con las farmacéuticas, la industria armamentista y la tecnología.

Nos enfrentamos a un fenómeno complejo: intentar resolver un problema interno sin considerar las implicaciones transnacionales que constituyen la verdadera “causa raíz” de nuestro dilema. Durante medio siglo, los países latinoamericanos han intentado de todo. Debemos aprender que nadie vendrá a resolver nuestros problemas. Nuestro futuro depende única y exclusivamente de nosotros.

Inmersos en la geopolítica de la droga, debemos ser conscientes de que la era de paz terminó y no regresará si no decidimos, como nación, recuperarla.

Luis Gallegos Chiriboga



OPINIÓN

La convergencia

Necesitamos que la humanidad encuentre puntos de convergencia y se aleje de la polarización que conduce a la confrontación, los conflictos y la deshumanización.

La época de “incertidumbre radical” que hoy vivimos pasará a ser un capítulo más en la historia de la humanidad, pero no necesariamente sin consecuencias. Lo que la historia podría registrar en sus anales es cómo fuimos capaces de arrojar al tacho de la basura los esfuerzos de 80 años por construir un mundo donde prevalezcan los principios de equidad, igualdad, respeto y el imperio del derecho. Esos ideales nacieron de quienes vivieron las guerras mundiales, presenciaron atrocidades inimaginables y comprendieron la capacidad destructiva del ser humano y de las armas, que causaron la muerte de más de cien millones de personas, la mayoría civiles inocentes. Entonces, los líderes del mundo y sus pueblos se prometieron que nunca más ocurriría una tragedia semejante.

Tras la última Gran Guerra, intentamos superar la confrontación entre dos utopías: el capitalismo puro

y el comunismo. Para poner fin a la Guerra Fría fue necesario aceptar la convivencia de una pluralidad de sistemas políticos. Cada país tendría derecho a elegir su modelo, siempre que respetara el derecho internacional y no atentara contra la seguridad de los demás.

Muchos países anclaron sus aspiraciones en la democracia liberal, la economía globalizada y el respeto a los derechos humanos como vía para superar el hambre y la pobreza. Otros optaron por modelos de centralismo planificado con los mismos objetivos.

Hoy, la convergencia para lograr soluciones nacionales hacia 2026 debe ser el camino que siga Ecuador como estrategia de políticas públicas. Esto implica unir esfuerzos público-privados y gestionar relaciones intersectoriales para resolver problemas complejos que ningún sector puede solucionar por sí solo. Nos necesitamos todos.

Busquemos eficiencia operativa y tecnológica, aprovechando el advenimiento de la inteligencia artificial, para alcanzar soluciones cohesionadas a problemas

estructurales y coyunturales que enfrentamos tanto a nivel interno como en un escenario internacional cargado de contradicciones y desafíos.

Necesitamos consolidar la articulación de políticas públicas coordinadas con los sectores sociales, a fin de superar nuestras limitaciones internas y enfrentar los problemas que nos aquejan, principalmente el narcotráfico, la corrupción y la ineficiencia.

Vivimos en un mundo cada vez más tecnificado e interconectado, donde es urgente cerrar las brechas digitales y la abrumadora distancia entre las necesidades educativas contemporáneas y un sistema nacional de educación caduco. Debemos vincular al sector productivo con el educativo para fomentar el empleo y devolver dignidad a millones de ecuatorianos.

Mi aspiración es que, como país, desarrollemos resiliencia ante los desafíos globales, y que la sociedad ecuatoriana sea capaz de unir esfuerzos y buscar la convergencia de aspiraciones, necesidades e intereses que nos permitan construir un mejor mañana.



Chone conmemoró los 131 años de la Primera Proclama de la Revolución Alfarista

La interpretación de diversas expresiones artísticas fue el eje central de la conmemoración de los 131 años de la Primera Proclama de la Revolución Alfarista, que se recordó este 5 de mayo en la ciudad de Chone.

El acto cívico-cultural inició con la intervención musical de Nayelí Álava. El evento recordó la hazaña de 1895, un hito que marcó la historia nacional y forjó los sueños de libertad en el Ecuador.



Alison Moreira, estudiante de la Unidad Educativa Fiscomisional "Cinco de Mayo", destacó en su discurso que la Revolución Liberal no terminó con la muerte de Alfaro. "Hoy, mediante una revolución intelectual, quiero exhortarlos a promulgar el ideal del 'Viejo Luchador' para que sus hazañas no queden en letras muertas; hagamos escuchar su retumbar más allá de las fronteras y de la eternidad", manifestó.

Por su parte, Fabricio Lara Loor, prefecto subrogante de Manabí, celebró con orgullo este aniversario y exhortó a los jóvenes a empoderarse de la historia, enfatizando que solo a través de la

educación se alcanza la verdadera libertad.

"Desde la Prefectura de Manabí hemos trabajado arduamente para que el nombre de nuestra provincia y la Revolución Alfarista sean reconocidos en todo el mundo. Impulsamos nuestra gastronomía milenaria y cultura, convencidos de que nuestra gente es la mayor riqueza que poseemos", precisó Lara.

Marcos Zambrano, rector de la Universidad Laica Eloy Alfaro de Manabí (ULEAM), señaló que hablar de Alfaro es sinónimo de trabajo, estudio y lucha. Afirmó que la mejor forma de honrar el

pasado es transformando el presente. "Unidos debemos seguir luchando, como dijo Alfaro, hasta reivindicar la gloria y la dignidad del pueblo ecuatoriano", indicó.

Como parte del homenaje, se presentó la exposición pictórica nacional "Alfaro Inspira", con obras de los estudiantes Henry Bailón y Génesis Muñoz, de la Escuela de Artes de la ULEAM. Asimismo, el artista Juan Diego Escudero realizó en vivo una réplica del rostro de Eloy Alfaro utilizando la técnica de carboncillo durante el desarrollo del evento.