

# 1 de mayo Día Internacional de los Trabajadores



### INTERNACIONAL



## Pentágono confirma apoyo ruso a Irán en medio de ofensiva de EE.UU.

El general Dan Caine, jefe del Estado Mayor Conjunto, informó ante el Senado que el presidente ruso Vladimir Putin ha brindado apoyo al esfuerzo bélico de Irán. Caine evitó proporcionar detalles debido a la naturaleza pública de la audiencia, pero afirmó:

Pág. 7

## Paraderos turísticos se preparan para recibir a cientos de visitantes en la Vía a la Costa

El último feriado previo al inicio del año lectivo 2026-2027 impulsa la actividad en los paraderos turísticos municipales de la vía a la Costa, que se preparan para recibir a cientos de visitantes entre el 30 de abril y el 3 de mayo.



## Inés Manzano deja el Ministerio de Ambiente y Energía: balance entre logros, críticas y cuentas pendientes

Manzano deja la cartera de Estado este jueves 30 de abril, según anticipó, por motivos personales. Trabajó en el gabinete ministerial durante un año y ocho meses.

Diario Digital Kch News no se responsabiliza por las opiniones vertidas en este medio, ya que son de exclusiva responsabilidad de quienes las emiten

# Inés Manzano deja el Ministerio de Ambiente y Energía: balance entre logros, críticas y cuentas pendientes

Manzano deja la cartera de Estado este jueves 30 de abril, según anticipó, por motivos personales. Trabajó en el gabinete ministerial durante un año y ocho meses.

El nombre de Inés Manzano sonaba desde julio de 2024 para ocupar la titularidad del Ministerio de Ambiente, en lugar de Sade Fritschi. Pero esto recién se efectivizó el 30 de agosto de 2024. Desde entonces, Manzano se convirtió en una de las ministras de confianza del presidente Daniel Noboa.

En septiembre de 2024, fue la delegada del Primer Mandatario ante el COE Nacional, ocupando la presidencia del organismo.

En octubre de 2024, el Primer Mandatario le encargó el Ministerio de Energía, en un contexto rodeado por el fantasma de los apagones y por la inestabilidad en esa cartera de Estado (salidas de Andrea Arrobo y Antonio Goncalves).

En febrero de 2025, la titularizó al frente del Ministerio de Energía y cuando había cambios en el gabinete, Manzano se mantenía intacta.

Inés Manzano deja el fusionado Ministerio de Ambiente y Energía este 30 de abril, según dijo, por motivos personales. Estuvo bajo la actual administración de Noboa por un año y ocho meses. Descartó ir luego a una embajada u a otro puesto del gabinete ministerial.

Inés Manzano niega ir a una embajada tras salida del Ministerio de Ambiente y Energía  
Lo bueno de Inés Manzano

Firma del Memorando Memorando de Entendimiento con el Organismo Internacional de Energía Atómica. (Ministerio de Energía)

En su informe de rendición de cuentas, Inés Manzano detalló lo que, a su criterio, fueron los mejores resultados que logró al frente de la cartera de Ambiente y Energía. Estos son algunos de los ítems presentados:

Ejecución presupuestaria general del 86,25 %, lo que implica USD 123,97 millones de USD 143,62 millones.

En el tema eléctrico, se indica que "tras 14 años de abandono", ingresó a operación 205,4 megavatios del proyecto hidroeléctrico Toachi Pilatón. Además de una recuperación de 250 megavatios de 16 termoeléctricas. Además de que 537 grupos electrógenos privados calificados aportaron 482 megavatios adicionales de respaldo al sistema.

Se destaca la firma del Acuerdo sobre nucleoelectricidad con el Organismo Internacional de Energía Atómica (OIEA)

Interconexión de Ecuador con



Perú y el reforzamiento del Sistema Nacional de Transmisión.

Lo malo de Inés Manzano

El analista energético, Darío Dávalos, señala que entre las acciones faltantes en la administración de Manzano está el avance de la construcción de una nueva línea del Sote. Critica los incendios en la Refinería de Esmeraldas, la baja producción petrolera, la falta de incorporación de energía y de mantenimientos en la distribución eléctrica.

Otros expertos señalan que los

temas pendientes son generación y distribución de energía, la baja producción e inversión petrolera, problemas de refinación de combustibles, aumento de la importación de derivados y nulas gestiones de inversión minera.

Para Roberto Aspiazú, presidente ejecutivo de la Cámara de Energía del Ecuador, el reemplazo de Manzano debe tener un perfil técnico.

Lo negativo de Inés Manzano

En su administración, Inés Manzano tuvo cruces con los alcaldes

de Guayaquil y Cuenca, Aquiles Álvarez y Cristian Zamora, respectivamente.

Con el primero, mantuvo roces por el tema de la calidad de agua en Guayaquil. Incluso llegó a decirle un insulto camuflado.

Mientras que con Zamora mantuvo diferencias y discrepancias por el proyecto minero Loma Larma en Azuay.

Otro de los temas álgidos que tuvo que enfrentar fue la intención de concesionar el campo Sacha.

## Fiscalía formulará cargos por caso Progen, se excluye a Luque y Manzano



La Fiscalía General del Estado solicitó que se fije fecha y hora para la audiencia de formulación de cargos contra 21 personas involucradas en el caso Progen, denominado por la institución caso Apagón.

Las personas de mayor rango que serán investigadas son el exministro de Energía y Minas, Antonio Goncalves y el viceministro de Energía, Fabián Calero, por su responsabilidad como exgerente de la Corporación Eléctrica del Ecuador (Celec).

Entre quienes se les formulará cargos no está ni Roberto Luque, actual ministro de Infraestructura y Transporte y exministro de Energía y Minas; ni Inés Manzano, quien dejará el cargo este 30 de abril del 2026; Goncalves estuvo justo en medio de las dos administraciones.

Además, serán procesados, por el lado de Progen, el empresario estadounidense Andrew Scott Williamson y Karla Saud Calero, prima de Fabián Calero y parte de la empresa Astrobryxa, filial de Progen en Ecuador.

El caso Progen se originó en 2024, durante la crisis eléctrica que enfrentó el país, cuando se le compró a esta empresa 49 generadores para las centrales Quevedo y Salitral, que producirían 150 megavatios, por lo que se le pagó 150 millones de dólares. Pese a que se pagó por equipos nuevos, finalmente se descubrió que se trataba de generadores de segunda mano y que no eran adaptables al sistema eléctrico ecuatoriano.



# Organizaciones sociales y políticas alistan movilizaciones y una revocatoria de mandato para mayo

Además de la movilización prevista para el 1 de mayo de 2026, organizaciones sociales y políticas preparan nuevas acciones durante este mes. Entre ellas se contempla impulsar un proceso de revocatoria de mandato tras la rendición de cuentas del presidente Daniel Noboa, prevista para el 24 de mayo, así como una nueva jornada de protestas el 28.

Andrés Quishpe, presidente de la Unión Nacional de Educadores (UNE), señaló que estas medidas se adoptan pese al despliegue propagandístico del régimen, que habría costado más de USD 7 millones, así como a procesos de criminalización contra dirigentes y al clima de temor que, a su criterio, se intenta instaurar en la población.

Quishpe también cuestionó el rol del Consejo Nacional Electoral (CNE) de cara a las próximas elecciones seccionales y advirtió

que el organismo no garantiza procesos democráticos, lo que se evidencia en la cancelación de organizaciones como Unidad Popular y Construye, así como en sanciones contra la UNE y Yasunidos.

Por su parte, el director nacional de Unidad Popular, Geovanny Atarihuana, afirmó que su organización sí podrá participar en las elecciones de noviembre de 2026, ya que la resolución del CNE no está en firme mientras no sea conocida por el Tribunal Contencioso Electoral (TCE).

En ese contexto, indicó que mantienen conversaciones con Pachakutik y el Partido Socialista para posibles alianzas e inscripción de candidaturas, entre ellas se contemplan cuadros como el de Natasha Rojas, Isabel Vargas y Carlos Castellanos.

El dirigente reconoció que, aun-



que existe expectativa de participación, también hay preocupación por una eventual persecución contra quienes buscan postularse en las seccionales.

Por su parte, la dirigente indígena Pacha Terán se refirió al reciente pronunciamiento de la Confederación de Nacionalidades Indígenas del Ecuador (Conaie) sobre la

revocatoria de mandato y aclaró que su presidente, Marlon Vargas, no puede actuar de forma unilateral, ya que debe convocar a una asamblea.

# Gobierno del presidente Daniel Noboa traza su hoja de ruta agroindustrial al 2036 con el respaldo técnico de la FAO

El Ministerio de Producción, Comercio Exterior e Inversiones, con el acompañamiento técnico de la Organización de las Naciones Unidas para la Alimentación y la Agricultura (FAO), desarrolló el evento "Hacia la Agroindustria 2036: Diálogo Nacional para la Trans-

formación Productiva", un espacio clave para conjugar visiones entre el sector público, privado y la cooperación internacional.

Durante la jornada, autoridades y representantes del sector productivo participa-

ron en un diálogo de alto nivel orientado a definir los lineamientos de la futura Política Pública Agroindustrial.

El ministro de Producción, Luis Alberto Jaramillo, subrayó que este proceso marca el punto de partida de un trabajo conjunto para transformar el sector. Señaló que el objetivo es evolucionar desde una economía basada en materias primas hacia una agroindustria competitiva, con valor agregado y capacidad de posicionarse en mercados internacionales exigentes. Enfatizó además que esta construcción no responde a decisiones aisladas, sino a un proceso participativo que integra a productores, empresa privada, academia y aliados internacionales, asegurando que las acciones se ajusten a las necesidades reales del país.

El evento contó con la participación de delegaciones de Argentina, Chile y Costa Rica, que compartieron experiencias exitosas en gobernanza y desarrollo agroindustrial. Por su parte, la FAO presentó un análisis de las tendencias globales del comercio

agroalimentario, aportando insumos técnicos para alinear la estrategia nacional con el contexto internacional.

En la jornada de la tarde, el encuentro se amplió a mesas técnicas multiactor, donde especialistas del sector público, la academia y organismos internacionales validaron y priorizaron las estrategias que formarán parte de la política.

Gherda Barreto, representante de la FAO en Ecuador, destacó que la organización acompaña este proceso brindando asistencia técnica para garantizar que la política sea inclusiva, resiliente y sostenible, promoviendo tanto la productividad como el desarrollo territorial.

Este encuentro marca el inicio de una fase de trabajo articulado entre el Gobierno Nacional y la FAO para la construcción de la Política Agroindustrial 2026-2036, reafirmando el compromiso del país con una transformación productiva sostenible y competitiva.



# Ecuador bajo la lupa del FMI: El agresivo 'ajuste' tributario que se avecina para salvar el acuerdo

El reciente reporte de la quinta revisión del Fondo Monetario Internacional (FMI), publicado en abril de 2026, ha encendido las alarmas sobre el futuro económico de Ecuador.

Tras el incumplimiento de las metas fiscales a finales de 2025 y principios de 2026, el organismo multilateral ha endurecido sus condiciones, exigiendo al país un paquete de medidas correctivas que pone el peso del ajuste en la recaudación de impuestos y la eliminación de exenciones, confirmando las advertencias realizadas por analistas como el economista Marco Flores.

El informe técnico revela que Ecuador no logró alcanzar el balance primario no petrolero ni las metas de déficit global previstas para enero de 2026.

Según el FMI, esto se debió a una caída en los ingresos petroleros, un gasto mayor en medidas compensatorias tras la reforma a los subsidios y un uso "mayor al esperado" de créditos tributarios por parte de los contribuyentes.

Para corregir el rumbo, el Gobierno se ha comprometido a implementar un paquete de medidas proyectado para generar ingresos adicionales equivalentes al 1,3% del PIB entre 2026 y 2027. Tomando como base el PIB nominal proyectado por el propio FMI para 2026 de US 138.194 millones, este ajuste representa una inyección estructural de aproximadamente US1.796,5 millones a las arcas públicas.

**El IVA como eje central**  
Tal como analizó el economista Marco Flores, el Impuesto al Valor Agregado (IVA) es el protagonista de este ajuste.

El FMI es enfático al señalar que un elemento clave de la estrategia es la "racionalización de los gastos tributarios".

El organismo indica que se busca "delimitar el alcance de los bienes y servicios sujetos al IVA (algunos de los cuales no estaban siendo gravados)", enfocándose inicialmente en aquellos consumidos por hogares adinerados.

Solo por este concepto de optimización de exenciones del IVA y otros gastos tributarios, el FMI espera recaudar el 0,5% del PIB, lo que equivale a unos USD 691 millones anuales en 2026.

Cabe resaltar que desde abril de 2024, el Gobierno de Daniel Noboa incrementó el IVA del 12% al 15% como pedido del acuerdo con el Fondo. Y, recientemente el Servicio de Rentas Internas (SRI) recordó que se aplica IVA al 15% a productos procesados, entre ellos, la leche deslactosada, atunes y al menos 60 productos más.

A esto se suman otras medidas de choque que se comprometió el país con el FMI:

**Impuesto a la Renta:** El fortalecimiento del régimen de retención y pago anticipado aportará el 0,2% del PIB (USD 276,4 millones).

**Control de Créditos Tributarios:** El endurecimiento en el uso de créditos para pagar obligaciones tributarias sumará otro 0,1% del PIB (USD 138,2 millones).

**Minería y nómina:**



Los otros pilares del ajuste

El reporte también detalla que para 2027 entrará en pleno vigor el nuevo régimen fiscal minero. El llamado "ajuste soberano" (que asegura que el Estado reciba al menos el 50% de los beneficios de los proyectos) generará un ingreso adicional del 0,5% del PIB. Con un PIB proyectado para 2027 de USD 144.135 millones, esto representaría unos USD 720,7 millones adicionales ese año.

En cuanto al gasto público, la meta es compleja.

El FMI recomienda mantener políticas de contratación "prudentes", limitando el número de empleados y los salarios. Entre 2024

y 2028, se espera que la contención de la masa salarial aporte un ahorro acumulado del 1,6% del PIB, lo que significa que el Estado dejará de gastar aproximadamente USD 2.211 millones en sueldos para cumplir el plan.

**Metas para 2031**  
El objetivo final de este "esfuerzo" tributario y de austeridad es la sostenibilidad de la deuda pública.

Ecuador se ha comprometido a reducir su deuda hasta alcanzar el límite legal del 40% del PIB para el año 2031. Para lograrlo, el país debe mantener una senda de consolidación fiscal acumulada del 6,6% del PIB hasta el año 2028.

A pesar del optimismo del Gobierno tras haber regresado a los mercados internacionales en enero de 2026 con una emisión de USD 4.000 millones, el FMI advierte que los riesgos siguen siendo "elevados". En esos riesgos destacan el alto costo de vida y la desigualdad, que podrían detonar descontento social, afectando la capacidad del Gobierno para implementar reformas económicas.

La volatilidad del precio del petróleo por el conflicto en Medio Oriente, la inseguridad interna y la "fragmentación política" que podría frenar estas reformas son las principales sombras que amenazan el cumplimiento de estas ambiciosas metas.

## Unidad Popular presenta un recurso de corrección ante el CNE y cuestiona su cancelación



El movimiento político Unidad Popular presentó un recurso de corrección ante el Consejo Nacional Electoral (CNE), con el que busca que se revoque su cancelación, una resolución que consideran nula.

El anuncio lo hizo Geovanni Atarihuana, representante de la organización en su cuenta de X, en la que aseguró que existen varias irregularidades en la decisión adoptada por el organismo electoral. Entre los principales argumentos, señaló que la resolución se emitió 23 días después de vencido el plazo legal, lo que, a su criterio, invalida el procedimiento.

Además, indicó que no se han presentado evidencias que sustenten el supuesto número de desafiliaciones que habría motivado la decisión. También cuestionó que no se tramitaron

recusaciones presentadas contra la presidenta del CNE, Diana Atamaint, y el consejero José Merino.

Diana Atamaint fue aliada al MPD hace 17 años y ahora en el CNE oficializó la cancelación de Unidad Popular. Atarihuana cuestiona el voto dirimente de la presidenta del CNE. El movimiento añadió que el voto dirimente de Atamaint no sería legítimo ni legal, y sostuvo que durante el proceso se habrían vulnerado principios como el debido proceso, la seguridad jurídica y la motivación de las decisiones administrativas.

Con la presentación de este recurso, el pleno del CNE tiene un plazo de tres días para emitir una respuesta, conforme a la normativa vigente.

# Sectores productivos anticipan pérdidas por toque de queda

Pese a la insistencia de los sectores productivos, el presidente Daniel Noboa decidió que el toque de queda, que regirá del 3 al 18 de abril del 2026, no tendrá ningún tipo de excepción para las empresas, por lo que no se emitirán salvoconductos.

En el argumento del Decreto Ejecutivo 370, con el que se estableció el toque de queda, el Gobierno recalcó que en este caso debe primar el bien común y se recalcó que emitir salvoconductos complicaría el trabajo de la fuerza pública y la distraería de su objetivo principal: contrarrestar la actividad de estructuras criminales.

“La emisión de salvoconductos para múltiples sectores genera una diversificación de las actividades de control policial, lo que implica una dispersión de recursos humanos y logísticos, que resta capacidad operativa”, se afirma en el documento.

Durante el horario que rige el toque de queda, de 23:00 a 05:00, solo podrán movilizarse dos sectores: servicios de salud de la red nacional de salud pública integral y la red privada complementaria; y la fuerza pública, entidades complementarias de seguridad y servicios de gestión de riesgos, emergencias y desastres.

Comparan la medida con la pandemia  
Desde los sectores productivos

comparan al toque de queda con la pandemia, por los niveles de pérdidas económicas, sin embargo, se destaca que durante la restricción a la movilidad por la COVID-19 se emitieron salvoconductos que permitían la movilización de las mercancías.

Miguel Ángel González, presidente de la Cámara de Comercio de Guayaquil, resaltó que, tanto en la pandemia, como con el toque de queda, los negocios más afectados son los pequeños, los que viven del «día a día» y los trabajadores informales.

“Para estos sectores, la restricción de movilidad representa una condena, al no contar con mecanismos para generar ingresos diarios, especialmente para aquellos que operan en horas nocturnas”, señaló González.

**Pérdidas millonarias**  
Según estimaciones de la Cámara de Comercio de Guayaquil, aproximadamente el 73% de las empresas con actividad nocturna reportaron efectos negativos durante el toque de queda que rigió del 15 al 30 de marzo pasado, con una reducción promedio de sus ventas del 40%.

En los casos de negocios que dependen exclusivamente de la noche, las caídas en las ventas alcanzaron entre el 70% y el 80%; solo en Guayaquil, se estima que la ciudad podría perder hasta 25 millones de dólares por cada día



de toque de queda.

Desde el sector exportador también mostraron su preocupación por la situación; por ejemplo, la Cámara de Acuicultura recalcó que el toque de queda agravará el represamiento de camarón que actualmente existe, debido a la guerra entre Estados Unidos e Irán; por lo que se comprará y exportará menos producto.

**No se sienten escuchados**  
Desde la Confederación de Restaurantes del Ecuador, su presidente, Diego Vivero, aseguró que, pese a que mantuvieron un diálogo activo con autoridades del Ejecutivo, incluyendo del Ministerio de Producción y

del Viceministerio de Turismo, finalmente sus solicitudes no fueron escuchadas y el toque de queda no tendrá excepciones para el sector productivo.

Ahora piden que el Gobierno acja sus pedidos respecto a la necesidad de que se establezcan mecanismos de compensación para los sectores directamente afectados por el toque de queda.

Los horarios se acomodan  
Algunos sectores afectados por el toque de queda buscan mecanismos para continuar con sus actividades, pese a la restricción de movilidad, uno de estos es el de los espectáculos nocturnos, en Quito y Guayaquil se reprogra-

maron los conciertos previstos para estos 15 días.

Conciertos como los de Magneto y Mercurio, Alberto Plaza, Soda Stéreo Ecos, entre otros, ahora iniciarán a las 19:00, con el objetivo de dar tiempo al público para que se movilice a sus hogares después del espectáculo y no le alcance el toque de queda, que arranca a las 23:00.

De igual forma, las empresas que se encargan de la recolección de basura en Quito y Guayaquil realizaron cambios para garantizar el servicio, en Emaseo, de la capital, se recalcó que el 40 % de los residuos se recogen en el horario que ahora estará restringido.

## Petroecuador y la empresa china CCDC descubrieron un nuevo pozo petrolero en Sucumbíos

El Ministerio de Energía catalogó la implementación del fracking como un hito para el sector petrolero del país.

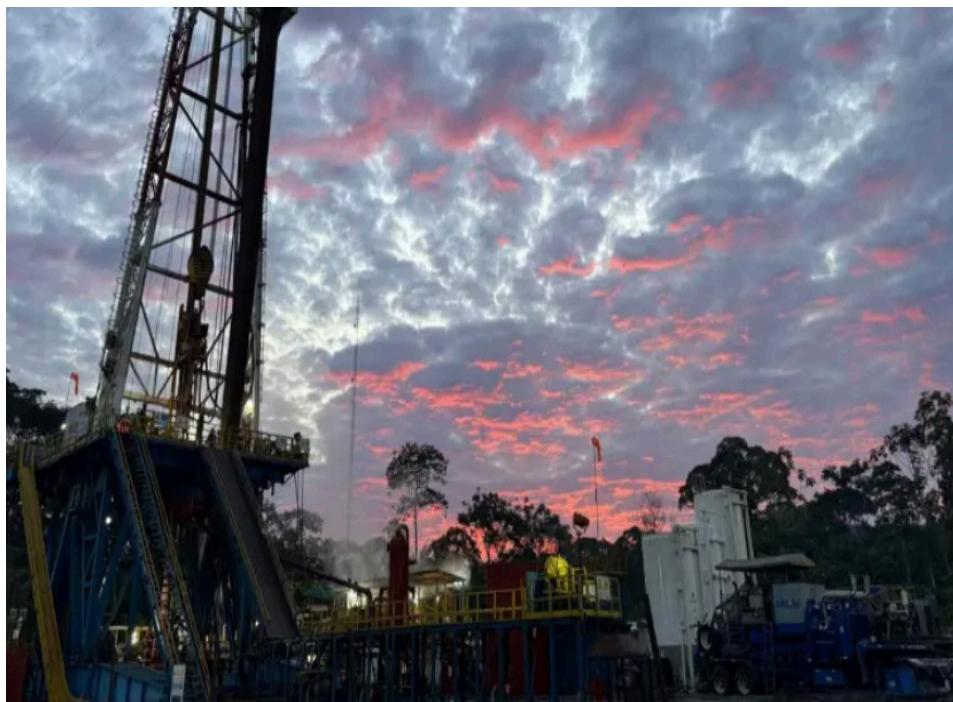

Petroecuador, con apoyo de una empresa china, descubrió un nuevo pozo petrolero en la Amazonía mediante un proceso técnico de fractura hidráulica o "fracking" que no se había realizado antes en el país, lo que permitirá registrar más de 930 barriles por día, informó el Ministerio de Ambiente y Energía.

El hallazgo se produjo en el Bloque 57 - Shushufindi Libertador, ubicado en la provincia de Sucumbíos, fronteriza con Colombia, donde la estatal petrolera Petroecuador junto a la empresa china Chuanqing Drilling Engineering Company Limited (CCDC) implementaron el "fracking" en el nivel Caliza A, una zona del subsuelo en la que no es tradicional ejecutar estas maniobras.

Cerca de mil barriles diarios con el nuevo pozo  
El ministerio catalogó a la implementación de este proceso como un "hito" en la his-

toria petrolera del país, que permite que el nuevo pozo, que se encuentra en plena etapa productiva, registre una cifra de más de 930 barriles por día, "consolidándose como un hallazgo relevante dentro del contexto actual de optimización y expansión a otros campos de producción nacional de hidrocarburos".

Además, indicó que el descubrimiento no solo incrementa el volumen de barriles, "sino que también abre un nuevo horizonte de exploración, evidenciando el potencial existente en zonas que continúan siendo estratégicas para el desarrollo energético del Ecuador".

La exportación de petróleo es uno de los principales pilares de la economía ecuatoriana, al producir alrededor de 470.000 barriles al día, de los que aproximadamente un 70% están destinados al exterior, con ingresos aproximados de unos USD 10.000 millones al año, según el precio del barril.



# GUILLERMO MORÁN: El atún ecuatoriano está en todos los mercados

Guillermo Morán director ejecutivo de Tunacons en diálogo con KCH FM Radio y KCH TV indicó que están muy próximos a celebrar el Día Mundial del Atún que lo declaró las Naciones Unidas hace 10 años por ser una especie muy importante para el planeta y además luego de su captura es un alimento indispensable y de igual manera hace 10 años nació la Fundación Tunacons que es una iniciativa privada justamente para acompañar en la competitividad del sector atunero.

Morán manifestó que participan de Tunacons armadores de Panamá, Estados Unidos y México que siempre están en el Pacífico, siempre a través de los datos que proporciona Tunacons están a la expectativa sobre las poblaciones de esta espe-

cie, además junto con la Cámara de Pesquería se trabaja en lo referente a la Comisión del Atún y éstas experiencias se van extrapolando a otras instituciones que forman parte de la Cámara.

Guillermo Morán manifestó que el sector más que nunca necesita de apoyo teniendo en cuenta que los combustibles han tenido incrementos, como también para modernizar los motores tal como lo han hecho otros gobiernos tales como Panamá, Francia, España, República Dominicana y poder reducir los costos de las flotas pesqueras, es decir se necesita ayuda de parte del gobierno teniendo en cuenta que el sector es competitivo.

Comentó que durante 6 o 7 años se ha venido trabajando sobre la ad-



*Guillermo Morán, director ejecutivo de Tunacons.*

vertencia que hizo la UE en cuanto a la pesca ecuatoriana y se espera que termine esta advertencia y que las autoridades del país terminen con este trabajo para bien del sector pesquero.

## GUILLERMO MORÁN: Ecuadorian tuna is in all markets

Guillermo Morán, executive director of Tunacons, in dialogue with KCH FM Radio and KCH TV, indicated that they are very close to celebrating World Tuna Day, which was declared by the United Nations 10 years ago because it is a very important species for the planet and also after its capture it is an essential food and in the same way, 10 years ago the Tunacons Foundation was born, which is a private initiative precisely to accompany the competitiveness of the tuna sector.

Morán stated that Tunacons shipowners from

Panama, the United States and Mexico who are always in the Pacific participate, always through the data provided by Tunacons they are on the lookout for the populations of this species. In addition, together with the Chamber of Fisheries, work is being done regarding the Tuna Commission and these experiences are extrapolated to other institutions that are part of the Chamber.

Guillermo Morán stated that the sector needs support more than ever taking into account that fuels have had increases, as well as to mo-

dernize the engines as other governments such as Panama, France, Spain, and the Dominican Republic have done and to be able to reduce the costs of fishing fleets, that is, help is needed from the government taking into account that the sector is competitive.

He commented that for 6 or 7 years they have been working on the warning that the EU made regarding Ecuadorian fishing and it is expected that this warning will end and that the country's authorities will finish this work for the good of the fishing sector.



## Pentágono confirma apoyo ruso a Irán en medio de ofensiva de EE.UU.

El general Dan Caine, jefe del Estado Mayor Conjunto, informó ante el Senado que el presidente ruso Vladimir Putin ha brindado apoyo al esfuerzo bélico de Irán. Caine evitó proporcionar detalles debido a la naturaleza pública de la audiencia, pero afirmó:

“Sin duda, hay novedades al respecto”.

El senador republicano Roger Wicker, presidente del comité, respaldó esta postura al declarar que “no cabe duda de que la Rusia de Vladimir Putin está tomando medidas serias para socavar nuestros esfuerzos por lograr el éxito en Irán”.

El secretario de Defensa, Pete Hegseth, se enfrentó por segundo día consecutivo a legisladores demócratas, rechazando las acusaciones de que la guerra contra Irán se inició sin pruebas de una amenaza inminente y sin una estrategia coherente. En sus declaraciones iniciales, Hegseth calificó a los demócratas de “negacionistas imprudentes” y “derrotistas desde sus escaños”, argumentando que no han reconocido los éxitos militares estadounidenses contra la República Islámica en los últimos dos meses ni en otras operaciones desde el regreso de Donald Trump a la presidencia.

Hegseth sostuvo que Trump ha tenido el valor, “a diferencia de otros presidentes, de garantizar que Irán nunca obtenga un arma nuclear y que su chantaje nuclear nunca tenga éxito. Tenemos al mejor negociador del mundo impulsando un gran acuerdo”.

El senador Jack Reed, demócrata de mayor rango en el Comité de Servicios Armados, criticó duramente los esfuerzos de Hegseth por reformar la cultura militar, advirtiendo sobre posibles consecuencias negativas. Reed señaló que la guerra con Irán ha dejado a Estados Unidos en una peor posición estratégica debido al cierre del estrecho de Ormuz y la muerte de 13 militares estadounidenses, además de muchos heridos y equipo destruido. “La confianza del pueblo estadounidense en nuestras fuerzas armadas tardó 250 años en construirse. La están desmantelando en mucho menos tiempo”, concluyó Reed.

El presidente republicano del comité, Roger Wicker, ofreció una cálida bienvenida a Hegseth, destacando que Estados Unidos enfrenta el entorno de seguridad más peligroso desde la Segunda Guerra Mundial. Wicker elogió el uso de las fuer-

zas armadas por parte de Trump: “Ha trabajado para eliminar las capacidades militares convencionales del régimen y obligarlo a volver a la mesa de negociaciones para una solución permanente”. También respaldó la propuesta presupuestaria de Trump para 2027, de 1,5 billones de dólares, calificándola de “repleta de programas e iniciativas importantes que son absolutamente necesarios para garantizar los intereses estadounidenses en el siglo XXI”.

Un día antes, Hegseth enfrentó a los demócratas durante una audiencia de casi seis horas en la Cámara de Representantes, donde fue interrogado sobre los costos de la guerra en vidas, dólares y la disminución de reservas de armamento crítico. En el Senado, se espera que Hegseth y el general Caine enfatizen la necesidad de más drones, sistemas de defensa antimisiles y buques de guerra.

También podrían enfrentar preguntas sobre el número de tropas en Europa, luego de que Trump amenazara a Alemania con reducir la presencia militar estadounidense en medio de su disputa con el canciller Friedrich Merz por la guerra con Irán.

Los demócratas califican el conflicto como una costosa guerra de elección que carece de aprobación o supervisión del Congreso. Sin embargo, no han logrado aprobar resoluciones sobre poderes de guerra que obliguen a Trump a detener las hostilidades.

Según la Ley de Poderes de Guerra de 1973, el Congreso debe autorizar el uso de la fuerza en un plazo de 60 días, cuyo límite vence el viernes. La administración republicana no ha indicado si Trump solicitará una prórroga de 30 días. Un funcionario de la Casa Blanca, en condición de anonimato, confirmó que se mantienen conversaciones activas con los legisladores para abordar el plazo.

En la audiencia del miércoles, se reveló que la guerra ha costado 25 mil millones de dólares, principalmente en municiones. Hegseth se negó a responder sobre la duración o el costo futuro del conflicto. También afirmó que el ataque mortal contra una escuela primaria iraní, con más de 165 muertos, sigue bajo investigación, aunque la Associated Press ha informado que crecen las pruebas que apuntan a la responsabilidad estadounidense.

kch NEWS  
INTERNACIONAL

## With Decree 0455, Colombia implemented graduated tariffs on imports from Ecuador

Colombia has implemented, as of this Thursday, April 30, 2026, graduated tariffs of 35%, 50%, and 75% on imports from Ecuador covering more than 200 items or products.

This follows the publication in the Official Gazette of Decree 0455, signed on Wednesday, April 29, by the ministers of Foreign Affairs, Commerce, Industry and Tourism, Finance and Public Credit, Agriculture and Rural Development, and Justice. The nine-page document states that the measures take effect the day after their official publication; that is, starting this Thursday the 30th.

Although technically and logistically it would apply starting Friday, May 1, 2026, explains Freddy Cevallos, president of the Ecuadorian-Colombian Chamber of Commerce (Camecol).

- Items taxed at 35%: Includes vegetables, beans, fruits such as bananas and watermelons; pet food and preparations; minerals like salt and sulfur; earth and stones; plaster, lime, and cement.
- Items taxed at 50%: Includes fish and crustaceans (cooked, frozen, or live, whole or tails); tires, spare parts, wood, and paper.
- Items taxed at 75%: Includes sugars and confectionery; preparations of meat, fish, and crustaceans; vegetable fats and oils; cocoa and its preparations; extracts, essences, and concentrates of coffee, tea, or yerba mate; and beverages, alcoholic liquids, and vinegar.

Colombia imposed this measure in response to the announcement by Ecuadorian president Daniel Noboa to increase the so-called “security fee” to 100%. The revenue from this fee is being used to cover expenses incurred by Ecuadorian law enforcement in controlling criminality at the border with the neighboring country, which, in Noboa’s view, is neglected by his Colombian counterpart, Gustavo Petro. This increase will take effect this Friday, May 1, 2026.

The decree from the Petro government mentions that “the imposition of a 100% ad valorem tax by Ecuador prevents any Colombian export to that country from being economically viable, which significantly deepens the impact on Colombia’s national security, further aggravating the international tension caused by the series of measures taken by Ecuador, and leaving Colombian exporters in a high degree of economic vulnerability.”

According to figures presented in the document, with the 100% tariff ordered by Noboa, Colombia’s imports of Ecuadorian products would drop by 75%, and exports to Ecuador by 79%. Therefore, “in order to safeguard the economic interests and national security of the Republic of Colombia,” it is necessary to adjust the tariff rate previously established in Decree 0170 of 2026.

The decree also mentions that the tariff measure will be reviewed in two months by Colombia’s Committee on Customs and Foreign Trade Tariff Affairs.

On the Ecuadorian side

Ecuador has already officialized the measure ordered by president Noboa on April 9 through resolution SENAE-SENAE-2026-0031-RE, signed by Sandro Castillo, director of the National Customs Service of Ecuador (Senae).

“The purpose of implementing this fee is to strengthen customs control mechanisms and national security, which will allow for addressing the lack of oversight and guaranteeing the integrity of tax collection and the security of the logistics chain,” the Senae resolution states.

Due to the holiday in Ecuador, Customs modified the service hours at the Rumi-Chaca International Bridge, in the border province of Tulcán, to meet the demand for the nationalization of goods on the eve of the 100% fee application. The institution reported that they will work normally until 17:00 this Thursday, while on Wednesday the 29th, they extended the workday until 19:00.

The director of Senae conducted a tour of the Rumi-Chaca Bridge last Wednesday, the 29th, to supervise the management of the administrative area related to customs declarations, evaluating times, processes, and user service.



# En medio de la tensión entre Noboa y Petro, Colombia anuncia despliegue de militares en la frontera

Colombia tiene previsto mantener puestos de control permanentes en la frontera con Ecuador.

El Ministerio de Defensa de Colombia desplegó más de 15 mil militares en áreas críticas de la frontera con Ecuador, específicamente en los departamentos de Nariño y Putumayo. "Frente a las amenazas del narcotráfico y de estructuras criminales en la zona fronteriza, se ha desplegado una respuesta integral y sostenida para proteger la vida, el territorio y la soberanía nacional", afirmó Pedro Sánchez, ministro de Defensa de Colombia.

El funcionario colombiano indicó que este dispositivo que está a lo largo de los 586 kilómetros de frontera terrestre se apoya en seis aeronaves, ocho pelotones blindados y 16 unidades marítimas y fluviales.

Este despliegue, según Sánchez, se ejecuta bajo directrices claras del presidente Gustavo Petro. Uno de los objetivos de esta medida es garantizar la máxima seguridad en la frontera con Ecuador para neutralizar cualquier amenaza proveniente de los carteles del narcotráfico.

Esta estrategia de seguridad colombiana se da en medio de las tensiones entre los presidentes Daniel Noboa y Gustavo Petro. El Primer Mandatario ecuatoriano criticó la falta de presencia militar en la frontera, por lo que

estableció una tasa de seguridad a Colombia. En respuesta, Petro estableció aranceles a varios productos ecuatorianos.

Los departamentos de Nariño y Putumayo comparten frontera con las provincias de Esmeraldas, Carchi y Sucumbios.

Colombia se compromete a mantener puestos de control permanentes en la frontera con Ecuador. Pedro Sánchez informó que Colombia tiene previsto mantener puestos de control permanentes del Ejército y la Policía Nacional para impedir el tráfico de armas, explosivos, contrabando y cualquier capacidad que fortalezca a las estructuras criminales o ponga en riesgo la seguridad de ambas naciones.

De acuerdo al ministro colombiano, la cooperación internacional es fundamental para debilitar a los narcoterroristas. "Frente al crimen transnacional, la respuesta debe ser conjunta entre las naciones. Continuamos cerrando los corredores del narcotráfico y del crimen organizado, protegiendo especialmente la vía Panamericana y fortaleciendo puntos críticos como Ipiales", señaló Pedro Sánchez.

Esta estrategia de seguridad está liderada por el comandante ge-



neral de las Fuerzas Militares y el director general de la Policía Nacional. Una de sus prioridades es dismantlar las estructuras narcocriminales en la frontera con Ecuador.

Primeros resultados del despliegue militar colombiano a la frontera con Ecuador

El Ejército de Colombia informó que en el Departamento de Putumayo fue capturado en flagrancia una persona que transportaba más de 40 kilos de pasta base de coca. El operativo se realizó en la zona rural de Puerto Asís, en

donde se hallaron 21 tubos, 42 empaques y cinco botellas con la droga que eran transportados en una camioneta.

Esta operación militar, en coordinación con la Policía de Colombia, permitió afectar de manera directa las economías ilícitas del narcotráfico en la región.

En tanto que en Nariño, la Tercera División del Ejército de Colombia sostuvo combates contra presuntos integrantes del grupo armado organizado residual Coordinadora Nacional Ejército Bolivariano

(BOAC), estructura Jacobo Arenas.

En este enfrentamiento falleció un integrante de ese grupo armado y otro fue capturado. El cruce de balas se registró en el sector rural de Roberto Payán.

Durante el procedimiento se incautaron armamento, munición, material de intendencia, un control de dron y elementos de interés para inteligencia. En este operativo participó la Armada de Colombia y la Policía de Nariño.

## Fiscalía pidió archivar denuncia de homicidio culposo contra Jaime Bernabé, nuevo ministro de Salud



El fiscal Alex Javier López Ávila solicitó el archivo de una investigación previa por el presunto delito de homicidio culposo por mala práctica profesional, seguida en contra de Jaime Otton Bernabé, nuevo ministro de Salud.

La petición fue presentada el 21 de abril, un día después que se conociera que Bernabé ocuparía ese alto cargo. La Fiscalía basó su solicitud en que han pasado más de cuatro años de la denuncia y que no se recabaron los elementos necesarios para formular cargos.

El documento fiscal detalla que durante todo este tiempo no se incorporaron al expediente versiones de ninguna persona, ni informes periciales, ni documentos relativos al hecho. El fiscal resaltó que el denunciante no compareció en todos esos años para aportar elementos de convicción.

El proceso legal se abrió el 24 de marzo de 2022 a raíz de una denuncia presentada por Víctor Arnaldo Jiménez Espinoza. El denunciante relató que su madre sufrió un accidente de tránsito el 1 de noviembre de 2021, tras ser atropellada, y posteriormente falleció.

El nuevo Ministro de Salud, Jaime Bernabé, ofrece garanti-

zar el abastecimiento de insumos y medicinas en hospitales

Cambios constantes, metas incumplidas y decisiones bajo presión marcan el manejo de la salud pública en el país. En su declaración, Jiménez acusó al doctor Bernabé, quien atendió a su madre en un hospital privado de Samborondón, de haberle dado el alta médica "sin ninguna base técnica", derivándola a otro centro de salud. Además, la denuncia mencionaba inconformidades respecto a la facturación de los honorarios médicos y los acuerdos de pago con los responsables del accidente, por lo que también fue denunciado Luis Francisco C. P.

La ley ecuatoriana establece que, para delitos sancionados con penas de hasta cinco años de privación de libertad, la fase de investigación previa no puede superar el plazo de un año. Al haberse excedido este tiempo límite y ante la falta de pruebas, la Fiscalía hizo su pedido de archivo.

El juez José Intriago Williams de la Unidad Judicial de Samborondón deberá pronunciarse y resolver sobre el pedido de archivo definitivo formulado por el Ministerio Público, sobre la investigación en contra de Jaime Bernabé y Luis Francisco C. P.

## DEPORTES

¡ÚLTIMO BAILE!

# Guillermo 'Memo' Ochoa se retirará después del Mundial 2026 tras jugar su sexta Copa con México

Guillermo "Memo" Ochoa se prepara para vivir el último gran capítulo de su carrera profesional. El histórico portero mexicano jugará el Mundial 2026 con la Selección de México y, una vez finalizada la competencia, pondrá punto final a su trayectoria en el fútbol.

Según la información difundida en México, Ochoa formará parte del plantel mundialista y disputará su sexta Copa del Mundo, una marca especial para uno de los futbolistas más representativos del país. El arquero ya estuvo presente en los Mundiales de 2006, 2010, 2014, 2018 y 2022.

El guardameta, actualmente con 40 años, también habría tomado la decisión de retirarse del fútbol profesional después del torneo. De esta manera, dejaría tanto su club

como la Selección Mexicana tras la Copa del Mundo de 2026.

Ochoa ha sido una figura histórica del arco mexicano, especialmente recordado por sus actuaciones mundialistas, donde se convirtió en protagonista en varios partidos de máxima exigencia. Su presencia en 2026 tendría además un fuerte valor simbólico, al tratarse de un Mundial organizado por México, Estados Unidos y Canadá.

Con esta decisión, Memo Ochoa cerraría una carrera de más de dos décadas, marcada por su paso por clubes de México y Europa, además de una larga historia defendiendo a la Selección Mexicana. Su despedida llegaría en el escenario más grande posible: una Copa del Mundo.



ATENCIÓN:

## Barcelona buscará tres refuerzos a mitad de año



Barcelona Sporting Club empieza a mirar hacia el mercado de mitad de año tras un duro golpe en Copa Libertadores. Luego de la derrota ante Universidad Católica de Chile, el cuadro torero quedó muy comprometido en el torneo continental y nuevamente se abrió el debate sobre la conformación del plantel.

En ese contexto, Eduardo Erazo informó en Radio Diblu que Barcelona tiene previsto reforzarse en tres zonas puntuales para la segunda parte de la temporada: un alero, un centrodelantero y un volante creativo.

Según lo mencionado, la intención del club amarillo es sumar un jugador por banda, un '9' que pueda aportar peso ofensivo y un '10' que le dé mayor claridad al equipo en la generación de juego.

La necesidad de buscar refuerzos aparece en

medio de una etapa complicada para Barcelona, que ha mostrado problemas para sostener rendimientos, generar volumen ofensivo y competir con regularidad en partidos importantes. La derrota ante Universidad Católica volvió a dejar expuestas varias falencias, especialmente en ataque y en la construcción de juego.

El mercado de mitad de año se perfila como una oportunidad clave para corregir el armado del plantel. Barcelona todavía tiene objetivos por delante en la temporada, pero la dirigencia y el cuerpo técnico deberán tomar decisiones importantes para potenciar a un equipo que necesita respuestas inmediatas.

Por ahora, el mensaje es claro: Barcelona buscará moverse en el mercado y apunta a reforzar tres puestos específicos para intentar levantar su nivel en la segunda parte del año.

TREMENDO:

## Barcelona y su peor racha negativa de local en la historia de la libertadores

Barcelona SC atraviesa un momento crítico en la Copa Libertadores y lo confirmó con un dato histórico negativo: tras la derrota 1-2 ante Universidad Católica, el conjunto 'torero' registró la peor racha sin ganar como local en toda su historia dentro del torneo continental.

El equipo guayaquileño acumula seis partidos consecutivos sin victorias en casa por Libertadores, con un saldo de cinco derrotas y un empate. La seguidilla comenzó con la caída 2-3 ante River Plate, seguida por derrotas frente a Universitario (0-1), Argentinos Juniors (0-1), Cruzeiro (0-1) y

Universidad Católica (1-2), además de un empate 1-1 ante Botafogo. Un rendimiento que refleja serias dificultades para hacerse fuerte en condición de local, históricamente uno de sus principales bastiones.

Este registro golpea no solo en lo estadístico, sino también en lo anímico, en medio de una fase de grupos donde Barcelona SC todavía no suma puntos. La presión crece y el margen de error desaparece para un equipo que necesita revertir urgentemente su rendimiento si pretende seguir con vida a nivel internacional.



## DEPORTES

# Alana Flores rompe el silencio tras derrota: "No estoy bien, pero me siento liberada"

Apenas tres días después de caer por decisión unánime ante la argentina Flor Vigna en el evento Supernova Génesis 2026, la mexicana Alana Flores reapareció en sus plataformas digitales este miércoles 29 de abril. A través de un emotivo videoclip, la influencer se sinceró con sus seguidores y reveló el complicado estado anímico que la acompañó durante todo su proceso de entrenamiento.

En la grabación, Flores confesó que llegó al combate del domingo 26 de abril en la Arena Ciudad de México con la mente afectada: "Di mi cien por ciento estando en mi cincuenta por ciento. Si tu cabeza no está bien, tu cuerpo tampoco lo estará". La peleadora admitió que anhelaba que la pelea llegara para que "todo esto ya terminara", y calificó la preparación como la más dura de su carrera, especialmente en el terreno emocional.

"No estoy bien y la verdad es que no he estado bien durante este proceso. Sin embargo, sé que me voy a levantar. Pude haber hecho las cosas de manera muy distinta. Lo hubiera ya no existe. Y si algo quiero demostrar es mi capacidad para levantarme y salir adelante".

Lejos de dejarse vencer por el desánimo, Flores aseguró que no siente que haya perdido: "De alguna forma muy extraña, no me siento derrotada, me siento liberada". Antes de expresar esas palabras, comenzó el video con una disculpa hacia quienes esperaban un mejor rendimiento de su parte dentro del cuadrilátero: "Quiero disculparme con todas las personas que esperaban una mejor actuación de mi parte. La verdad es que yo también la esperaba".

**Aclaraciones sobre su nivel boxístico**  
La mexicana también aprovechó este espacio para desmentir los rumores que circularon en redes sociales durante las semanas previas al evento: "Me cansé de explicar una y mil veces que no soy profesional, ni siquiera amateur. Metieron en mi boca palabras que nunca dije". El mismo domingo, al finalizar la pelea, ya había dejado claro ese punto: "Para despedirme quiero aclarar que yo nunca he dicho que soy profesional, ni siquiera amateur, esas publicaciones que ven son completamente falsas".

Tres días después de caer ante



Flor Vigna por decisión unánime en la Arena Ciudad de México, Alana Flores rompió el silencio y confesó que llegó a la pelea al cincuenta por ciento emocionalmente. (@supernovaboxing)

El encuentro fue disputado desde el primer asalto, pero en los instantes finales la argentina Vigna logró conectar cuatro golpes determinantes que cambiaron el

rumbo y rompieron el invicto de Flores. Al abandonar el ring, la mexicana felicitó a su contrincante: "Tú te comprometiste desde el segundo uno a todo. Te agradezco que hayas formado parte de esto". Horas después de la pelea, aquel mismo día, Flores compartió en sus redes imágenes de la velada y de su preparación, acompañadas de un mensaje de despedida: "Hoy se concluye una de las eta-

pas más importantes de mi vida. Gracias Dios porque sé que todo tiene un por qué y un para qué".

En el videoclip más reciente, la influencer insistió en que esta derrota no marca el final de su trayectoria: "Me voy con el corazón lleno porque sé que mi camino aún no ha terminado. Gracias por sus lindos mensajes. Gracias por su apoyo. Los quiero mucho".



## DECISIÓN TOMADA:

# Pep Guardiola no seguirá como DT en el Manchester City

Pep Guardiola ha marcado una etapa con el Manchester City, ya que han logrado conquistar la Champions League, Premier League, FA Cup, Carabao Cup, Community Shield, entre otros trofeos, dándole grandeza al club inglés.

Pero, como todo lo que empieza tiene que terminar, ha surgido información sobre una posible salida de Pep Guardiola del Manchester City.

Aunque en diferentes ocasiones Pep Guardiola ha mencionado que necesita un descanso como entrenador, no hay nada oficial sobre su posible salida del Manchester City.

Sin embargo, medios ingleses ya comienzan a manejar la información de que Guardiola habría informado a la directiva sobre

su decisión de irse al terminar la temporada. Asimismo, medios italianos lo colocan como el candidato ideal para dirigir el nuevo proyecto de la selección de Italia, con el objetivo de regresar a una Copa del Mundo.

Ha conseguido 6 Premier League, 2 FA Cup, 4 Carabao Cup, 3 Community Shield, 1 Champions League, 1 UEFA Super Cup y 1 Mundial de Clubes.

Además, logró el triplete en la temporada 2022-2023, ganando la Premier League, la FA Cup y la Champions League.

Ahora solo queda esperar la decisión que tome Pep Guardiola de cara al final de la temporada, donde buscan consagrarse nuevamente en la Premier League, con presión directa sobre el Arsenal.

DEPORTES

ALARMAS EN URUGUAY:

# De Arrascaeta será operado y tendrá varias semanas de baja previo al mundial

¿La fractura sufrida por Arrascaeta es grave? ¿Está en condiciones de jugar la Copa del Mundo? ¿Por cuánto tiempo debe malversar al Flamengo?

A ESPN, el doctor Bruno Butturi Varone, del personal clínico del Hospital Albert Einstein y del equipo de ortopedia y medicina deportiva de la Clínica Sartor, explicó en detalle cómo será el procedimiento a realizar en la estrella y dijo que hay grandes posibilidades de que el as se recupere a tiempo para ir a la Copa.

“La fractura de la clavícula ocurre cuando hay un trauma en el lado del hombro. Y esto es común cuando hay una caída sobre el hombro, accidentes, muy vistos en atletas de triatlón, judocas, incluso ciclistas y todos los deportes que tienen esta proyección del cuerpo hacia el lateral», comenzó.

“Toda cirugía tiene una complejidad porque pasa cerca de arterias y vasos importantes. Se coloca una placa que fija los dos fragmentos de la fractura, de modo que el paciente mantenga una fractura estable. Esto hace que pueda rehabilitarse temprano. Rehabilita mucho más rápido”, explicó.

¿Está fuera de la Copa o debería recuperarse con tiempo antes de la Copa del Mundo?

“La expectativa es alta, es posible que se re-

habilite a tiempo. Tal vez juegue con algo de protección al principio (del Mundial)», dijo el médico, que cree que Arrascaeta sufre, al principio, más con la parte psicológica que con la física por miedo a un posible nuevo problema.

“La protección da movilidad normal, pero tiene el aspecto psicológico de exponerse a lanzamientos de proyección, de tiro. La protección da comodidad, pero no restringir mecánicamente al atleta», dijo el médico.

¿Cuándo podrá Arrascaeta volver a hacer ejercicio?

«En una semana puede hacer ejercicios para las extremidades superiores, y al día siguiente hacer ejercicios para las extremidades inferiores», dijo el médico, que ve grandes posibilidades de que Arrascaeta se recupere a tiempo para ir a la Copa del Mundo.

“Es posible (ir a la Copa). El tiempo de recuperación es bastante corto. Las fracturas se consolidan en seis semanas”.

¿Es posible que la fractura deje el lugar sensible y que sea probable un nuevo problema en el futuro?

“Tiene el hueso cicatrizado y la placa. La región se vuelve aún más resistente. No es



común tener problemas de nueva lesión después de la cirugía», dijo el doctor Bruno, quien finalmente explicó por qué la fractura no fue la lesión más grave que podría haber ocurrido.

“Tienen lesiones más graves en el hombro. La luxación es más preocupante para quienes hacen deporte con lanzamiento. En cuanto a los futbolistas, no es tanto un problema. Si se hubiera dislocado el hombro, tendría que someterse a una cirugía que tarda unos tres meses (para volver)».

“La rehabilitación de la fractura es más sencilla. La luxación es algo más grave que una fractura. Las dos lesiones más comunes en el hombro son estas dos. Es posible confundir, pero la luxación tarda en volver y la fractura más temprana», finalizó.

Sin poder contar al menos en las próximas semanas con Arrascaeta, el Flamengo vuelve al campo el domingo (3), a las 18:30 (hora de Brasilia), ante el Vasco, en un clásico por el Campeonato Brasileño.



CONOCE

## Pool Gavilán recibe un reconocimiento por sus 300 partidos con Guayaquil City

El director técnico ecuatoriano Pool Gavilán Solís recibió este jueves un reconocimiento por haber llegado a los 300 partidos dirigiendo a Guayaquil City FC.

El guayaquileño asumió en el 2017 como estratega del cuadro ciudadano y, de cumplir su contrato, llegará a las once temporadas ininterrumpidas como timonel. Gavilán ya ostenta el distintivo de ser el director técnico con más tiempo dirigiendo un equipo en Sudamérica.

Miguel Ángel Loor, presidente de la Liga Profesional de Fútbol de Ecuador (Liga Pro) y extitular de Guayaquil City, fue invitado a entregarle el reconocimiento a Gavilán. En el 2026, el primer año luego del retorno a la serie A, Guayaquil City encadena cuatro triunfos consecutivos, ante Macará, Libertad FC, Emelec y Técnico Universitario.

Marcha en el quinto lugar de la tabla, con 18 puntos.

LA JOYA DE ECUADOR:

## Barça y Manchester United se pelean por el fichaje de Juan Riquelme Angulo

El Manchester United ha estado hablando con los agentes del delantero del Independiente del Valle, Juan Riquelme Angulo, para entender cuáles podrían ser las condiciones de un acuerdo para ficharlo.

El Barcelona está en la mejor posición para el traspaso en este momento, pero el Man Utd quiere saber cuánto costaría estar en la conversación.

El joven altamente valorado ha captado la atención del United, y se espera que se vaya este verano. El United cree que una cifra en el rango de £20M debería ser suficiente para asegurar su firma.



## DEPORTES

# La Final de la Copa del Mundo lidera el ranking de los partidos más vistos del fútbol mundial

El fútbol mueve pasiones en todo el planeta y un listado de audiencia global reveló cuáles son los partidos que mayor impacto generan a nivel internacional. Como era de esperarse, la final de la Copa del Mundo aparece en el primer lugar, por encima de cualquier clásico de clubes.

El segundo puesto lo ocupa la final de la Champions League, considerada el partido más importante a nivel de clubes en Europa. En el tercer lugar aparece uno de los enfrentamientos más mediáticos del planeta: Real Madrid vs Barcelona, el tradicional Clásico de España.

Sudamérica también tiene presencia fuerte en el ranking. El Boca Juniors vs River Plate aparece en la cuarta posición, consolidado como uno de los clásicos más intensos y seguidos del mundo por su historia, rivalidad y ambiente único.

Inglaterra cuenta con dos partidos dentro del top 10. El Manchester United vs Liverpool se ubica en el quinto lugar, mientras que el Manchester United vs Manchester City aparece sexto, reflejando el peso glo-

bal de la Premier League.

El listado también incluye otros clásicos históricos como el AC Milan vs Inter, conocido como el Derby della Madonnina; el PSG vs Marseille en Francia; el Celtic vs Rangers en Escocia; y el Borussia Dortmund vs Schalke 04 en Alemania.

Top 10 de partidos por audiencia global:

Final de la Copa del Mundo  
Final de la Champions League  
Real Madrid vs Barcelona  
Boca Juniors vs River Plate  
Manchester United vs Liverpool  
Manchester United vs Manchester City  
AC Milan vs Inter  
PSG vs Marseille  
Celtic vs Rangers  
Borussia Dortmund vs Schalke 04

El ranking confirma que los grandes torneos internacionales siguen dominando la audiencia mundial, pero también que los clásicos de clubes mantienen un enorme poder de convocatoria más allá de sus países.



## ALIVIO EN EL ATLETI Y ARGENTINA:

# Julián Álvarez solo tiene un esguince leve del tobillo izquierdo

El alivio llegó a la Selección Argentina, y el entrenador Lionel Scaloni tiene motivos para celebrar, ya que se confirmó este jueves

que Julián Álvarez no sufrió una lesión de gravedad, lo que permite que su presencia para el Mundial 2026 no corra riesgos.

El delantero de Atlético de Madrid tuvo que abandonar el campo a los 77 minutos del duelo de ida de las semifinales de la Champions League. En su lugar ingresó Álex Baena, y aunque posteriormente Diego Simeone intentó llevar calma, las alarmas ya estaban encendidas.

Finalmente, tras los primeros estudios, se constató que no sufrió ni lesión ósea ni muscular en el duelo ante Arsenal por la UEFA Champions League por la ida de las semifinales.

De esta manera, el exfutbolista de River Plate y Manchester City podrá estar en la vuelta de la semis en Londres ante Arsenal tal como lo adelantó el Cholo Simeone ayer. "Julián me dijo que tenía un golpe y me pidió salir. Le harán una prueba para ver lo que tiene. Esperemos que sea lo menos posible, pero soy optimista de que estará para el próximo encuentro", dijo en conferencia de prensa el entrenador.

Aunque el temor pasó, lo cierto es que tanto Atlético de Madrid como la Selección Argentina seguirán de cerca la evolución de Álvarez. Con el inicio del Mundial 2026 de Estados Unidos, México y Canadá a poco más de 40 días, el jugador se posiciona como una de las figuras para la cita.

La enfermería de Atlético de Madrid que afecta a la Selección Argentina

La lesión de Julián Álvarez tocó las alarmas en la Selección Argentina, que también estuvo atenta a lo que sucedió con Giuliano Simeone, quien debió retirarse en el entretiempo con un golpe en la cintura.

Aunque el susto fue menor, la preocupación se instaló. Sin embargo, el entrenador aclaró que lo del extremo solo sería el dolor del choque que tuvo con Piero Hincapié. Cabe recordar que en la previa a este encuentro, Simeone perdió a Nicolás González por un desgarro, que también puso en vilo a Lionel Scaloni.



# Social Media Day Cuenca 2026 llega con IA, creatividad y negocio en un evento que abre sus puertas al público con una Experience Zone de acceso libre

Este 14 y 15 de mayo, el Centro de Convenciones Mall del Río será el escenario de la tercera edición del Social Media Day Cuenca 2026, uno de los encuentros más relevantes de marketing digital, innovación y negocios en el país.

Bajo el concepto "IA + Creatividad + Negocio", el evento reunirá a líderes, estrategias, creativos y ejecutivos de marcas que están redefiniendo la forma en que las empresas conectan, venden y crecen en la era digital. Durante el primer día, los asistentes podrán acceder a una agenda de conferencias de alto nivel con expertos nacionales e internacionales como Elia Guardiola, Especializada en Marketing Emocional y Experiencial, Storytelling y Copywriting persuasivo; Jorge Guevara, CEO de Academia Rocket; Angélica Moreno, CEO de SHIFT Porter Novelli Ecuador; Eliza Mejía, Chief Innovation Officer en Garnier BBDO; y Karolina Puente, CEO de Mr. Fox, entre otros referentes de la industria.

Las temáticas abordarán desde inteligencia artificial aplicada al marketing, creator economy, storytelling, growth y construcción de marca, hasta estrategias para convertir

contenido en ventas reales, en un contexto donde la tecnología y la creatividad se integran para generar impacto en el negocio. El segundo día estará enfocado en workshops especializados, diseñados para llevar el conocimiento a la acción con metodologías prácticas y aplicables.

**Experience Zone: una experiencia abierta para todos**

Como parte de esta edición, el evento incorpora la Experience Zone, un espacio de acceso libre para el público, que busca acercar la innovación, las marcas y las nuevas tendencias a una audiencia más amplia.

En esta zona, los visitantes podrán recorrer stands de empresas, interactuar con productos y servicios, participar en actividades, generar networking y descubrir soluciones reales para negocios y emprendimientos, sin necesidad de contar con una entrada a las conferencias o workshops.

Esta iniciativa amplía el alcance del evento y lo convierte en un punto de encuentro para profesionales del marketing, emprendedores, estudiantes y público interesado en el ecosistema digital.



## Economía circular en acción: modelo empresarial en Ecuador convierte residuos en eficiencia y valor operativo

Tork®, una marca Essity, junto a McDonald's Ecuador, Coca-Cola Ecuador, Arca Continental y ReciVeci, activaron la iniciativa "El reciclaje está en buenas manos", implementando un modelo de economía circular orientado a la recuperación, gestión y transformación de residuos generados en un entorno de alta interacción operativa. Como resultado de esta implementación,

se logró la recuperación de 3.281 residuos de papel, cartón, polyboard, plásticos y materiales afines en dos días de feria, equivalentes a 278 kg de materiales reciclables. Este proceso permitió evitar la emisión de aproximadamente 700 kg de CO<sub>2</sub> equivalente a la atmósfera. Parte de estos materiales serán reincorporados a procesos de valorización y transformación industrial.

En el caso de los materiales vinculados a papel, cartón y polyboard, estos serán reintegrados a la cadena productiva de Tork® para la fabricación de soluciones de higiene profesional, consolidando un sistema de circularidad aplicado en tiempo real y cerrando el ciclo de uso dentro de la cadena de valor.

Adicionalmente, el modelo permitió la participación de 6 recicladores de base y 4 promotores ambientales, quienes no solo estuvieron a cargo de la recolección diferenciada, sino también de la sensibilización a los asistentes sobre la corresponsabilidad en la gestión de residuos, fortaleciendo el impacto social de la iniciativa dentro del sistema de reciclaje en Ecuador.

Este modelo se desarrolla en articulación con aliados estratégicos que cumplen roles específicos como: McDonald's Ecuador desde la operación y disposición de materiales; Coca-Cola Ecuador y Arca Continental en la recuperación de plásticos dentro de sus cadenas productivas; y ReciVeci en la recolección diferenciada, trazabilidad e inclusión de recicladores de base.

"Este tipo de resultados demuestra que la economía circular es una capacidad operativa real cuando existe coordinación entre industria, aliados y sistemas de gestión en el punto de acción", señaló Elías Naranjo Villegas, Human Resources Manager de Essity para Ecuador, República Dominicana y Puerto Rico.

Como soporte de este modelo, Tork® ha desarrollado previamente iniciativas de

recuperación de materiales en el país. En el marco de la alianza con McDonald's Ecuador, se ha impulsado la recolección de 667.000 vasos de polyboard, equivalentes a 7,4 toneladas de material. Adicionalmente Tork®, una marca Essity, ha fortalecido sus procesos de economía circular con la recuperación de 5.080 dispensadores, extendiendo su vida útil dentro de la operación y optimizando el uso de recursos en la cadena productiva.

"Estos resultados reflejan la evolución de Tork® hacia un modelo donde la sostenibilidad, junto con la eficiencia, la higiene y la experiencia, se integran para optimizar procesos y generar valor en la operación. Con esta iniciativa, ponemos en práctica soluciones que traducen estos pilares en acciones concretas, impulsando eficiencia, innovación y mejores resultados para los negocios", señaló Manuel Muñoz Merizalde, National Sales Manager Tork® Ecuador. La iniciativa se enmarca en la estrategia global de sostenibilidad de Tork®, Focus4, que integra los pilares: Materiales y empaques, Uso y residuos, Carbono e Higiene para todos, orientados a optimizar recursos, reducir impactos y mejorar la eficiencia operativa en los negocios. Bienestar para las personas y el planeta.

A través de este modelo, Tork® reafirma su compromiso como marca de Essity con el desarrollo de soluciones de higiene profesional que impulsan la eficiencia, la sostenibilidad y la construcción de sistemas circulares escalables en la región.



De izquierda a derecha: Manuel Muñoz Merizalde, National Sales Manager Tork® Ecuador; Milena Ñacato, Intern Student Tork®; Gabriela Gallegos, Customer Marketing Tork® Ecuador; Alejandro Herrera, Account Manager Tork® Ecuador; Nadia Sáenz De Viteri, Sales Manager Costa Tork® Ecuador; Emilia Molina, Sales Executive Tork® Ecuador.

LUNES a VIERNES 12:30

**Kch** TV  
**Informativo**

NOTICIAS · DEPORTES · ENTRETENIMIENTO

KCHTV.COM 90.9 FM @kchradio



## Paraderos turísticos se preparan para recibir a cientos de visitantes en la Vía a la Costa

El último feriado previo al inicio del año lectivo 2026-2027 impulsa la actividad en los paraderos turísticos municipales de la vía a la Costa, que se preparan para recibir a cientos de visitantes entre el 30 de abril y el 3 de mayo. Con una variada oferta gastronómica, espacios adecuados para el descanso y facilidades para los viajeros, estos puntos se consolidan como destinos clave para aprovechar los últimos días de la temporada vacacional.

En el kilómetro 17,5 se concentran 10 locales gastronómicos, acompañados de 20 plazas de estacionamiento. Durante el feriado, la atención se intensificará, especialmente el sábado y domingo; mientras que, entre semana, se mantendrá un sistema rotativo que asegura la continuidad del servicio.

La experiencia se complementa en Puerto Hondo, reconocido por su cocina tradicional. En este sector, los turistas podrán degustar platos emblemáticos como fritada,

maduros con queso y secos de gallina o de chivo, además de almuerzos completos y opciones a la carta.

En el kilómetro 24, otro de los puntos de mayor afluencia, funcionan 15 locales de comidas preparadas junto con 37 parqueaderos. Este espacio ofrece un ambiente propicio para disfrutar de desayunos y almuerzos en familia, en un entorno seguro y ordenado. A lo largo de esta ruta, los visitantes encontrarán alternativas que combinan tradición, sabor y comodidad. En el paradero del kilómetro 24,5 operan 12 locales: cinco puestos de bebidas, seis de comidas típicas y un establecimiento de comida rápida. Su infraestructura se complementa con 27 espacios de parqueo, lo que facilita el acceso de quienes se movilizan en vehículo.

Por su parte, Playa Varadero se proyecta como uno de los destinos más concurridos del feriado. Allí, 40 comerciantes se distribuyen en 24 puestos (de los cuales



20 estarán operativos) para ofrecer una amplia variedad de platos, bebidas y cocteles. Con capacidad para atender a más de 1.000 personas y 200 espacios de parqueo, este balneario se consolida como una opción ideal para disfrutar

del sol, el mar y la gastronomía local.

Durante este feriado, los paraderos turísticos municipales no solo dinamizan la economía local, sino que también refuerzan su papel

como espacios seguros y organizados para el turismo interno, brindando a las familias alternativas accesibles para descansar, compartir y cerrar la temporada vacacional.

## El atún un constante aliado en neveras y despensas del mundo

En 2017 las Naciones Unidas decretaron el Día Mundial del Atún, el 2 de mayo. Lo importante de la fecha es generar conciencia acerca de la explotación sostenible del atún.

Atún es un nombre que deriva del latín *thunnus* que significa velocidad, pues una de las características de estos peces es su ritmo acelerado en el agua. Es un género con aproximadamente diez especies incluidas en él.

El atún es un pez migratorio y pelágico\* que nada cerca de la superficie. Busca aguas con temperaturas superiores a los 10 °C., alcanza la madurez sexual a los 4 o 5 años, y se estima que su vida media es de 15 años.

\*Pelágico describe organismos o fenómenos relacionados con el mar abierto o aguas oceánicas lejanas a la costa y al fondo marino. Sinónimos: Oceánico. Marítimo. De alta mar. Mar abierto.

Actualmente, 96 países tienen un sector pesquero dedicado al atún, con miles de barcos que faenan por los océanos del mundo. Algunas variedades, como el atún de aleta azul (o bluefin) y el atún de aleta amarilla son objeto de diferentes proyectos pesqueros.

Los atunes están incluidos en el Acuerdo de la ONU para la gestión y conserva-

ción de especies trans zonales y altamente migratorias. Actualmente existen cinco organizaciones internacionales para la conservación y ordenación de los atunes y especies afines.

El atún es un tesoro oculto lleno de nutrientes. Los más importantes nutrientes del atún y sus beneficios para la salud: proteína magra, aceites omegas 3, vitamina D, selenio, vitaminas B.

En el pasado, la creciente demanda mundial de atún condujo a la sobrepesca. No obstante, desde que la ONU designó el 2 de mayo como el Día Mundial del Atún la adopción de reglas y procedimientos acordados por científicos, gestores y pescadores antes de iniciar la actividad pesquera ha sido fundamental. Y el Acuerdo de la ONU para proteger la biodiversidad marina en aguas internacionales, que entró en vigor en enero de 2026 refleja el creciente esfuerzo por proteger la biodiversidad marina.

En Ecuador, las principales variedades de atún capturadas y procesadas son el listado conocido como atún rayado (*Katsuwonus pelamis*), el aleta amarilla (*Thunnus albacares*) y ojo grande (*Thunnus obesus*) o patudo.

Ecuador es una potencia atunera ya que

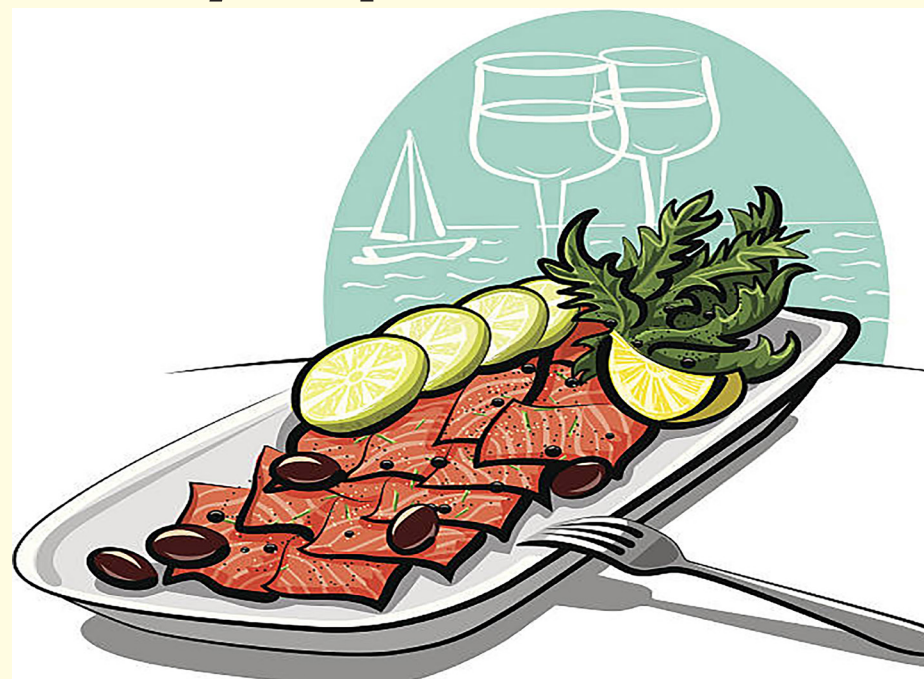

produce el 45% de la captura de atún del Pacífico Oriental. La pesquería del atún se inició en 1952 en el puerto de Manta, con INEPACA. Existen varias especies de atún más pequeñas, como el atún fragata, el atún bala, el atún tongol, el atún de aleta larga, el listado negro, el atún pequeño y el atún caballa.

El atún fresco es un superalimento rico en proteínas y nutrientes. El atún enlatado es una opción más económica. Ambos son excelentes. Si bien el atún fresco puede ser

una delicia culinaria, suele ser más caro, requiere preparación inmediata y tiene una vida útil más corta. El atún en lata, en cambio, es una opción práctica y ha sido sin duda un constante aliado en muchas neveras y despensas de mundo.

En este Día Mundial del Atún seamos optimistas y responsables en la lucha por el atún del mañana.

Narcisca Cedeño Viteri

## La música ecuatoriana en peligro de olvido

Hablar de la música ecuatoriana es hablar de memoria, de identidad y de un legado que durante décadas acompañó la vida cotidiana de generaciones enteras. Sin embargo, hoy surge una inquietud cada vez más evidente: ¿están nuestros géneros tradicionales cayendo en el olvido?

El pasillo, considerado el alma musical del Ecuador, fue durante mucho tiempo la banda sonora de la nostalgia, el amor y la vida misma. Voces como la de Pepe Jaramillo, conocido como el "Señor del Pasillo", o com-

positores como Carlos Silva Pareja, marcaron una época en la que la música nacional ocupaba un lugar privilegiado en la radio, en los hogares y en el corazón del pueblo. Pero ese protagonismo ya no es el mismo.

Hoy, la globalización y la inmediatez digital han transformado profundamente los hábitos de consumo musical. Las nuevas generaciones crecen escuchando ritmos urbanos, pop internacional y tendencias globales que, si bien enriquecen el panorama musical, han relegado a un segundo

plano géneros como el pasillo, el albazo o el pasacalle. Ya no es común escuchar estas melodías en la programación habitual de las emisoras, ni forman parte central de las celebraciones populares como antes.

A esto se suma un problema estructural: la falta de difusión y de políticas culturales sostenidas. La música tradicional ecuatoriana muchas veces sobrevive gracias al esfuerzo individual de artistas, gestores culturales y programas radiales especializados, pero carece de un impulso sólido que la proyecte hacia el futuro. No basta con recordarla en fechas cívicas o eventos puntuales; necesita presencia constante.

Otro factor preocupante es la escasa conexión entre las nuevas generaciones y este patrimonio sonoro. Para muchos jóvenes, el pasillo puede parecer lejano, ajeno o incluso "anticuado", sin haber tenido la oportunidad de descubrir la profundidad de sus letras y la riqueza de su composición. Sin embargo, el problema no es el género en sí, sino la forma en que se lo presenta: desconectado de los códigos actuales y sin espacios de reinterpretación.

Pero no todo está perdido. Existen caminos para rescatar y revitalizar la música ecuatoriana. Uno de ellos es la educación:

incorporar estos géneros en escuelas y colegios no solo como contenido histórico, sino como experiencia viva. Otro es la fusión inteligente, donde artistas contemporáneos integren elementos tradicionales en propuestas modernas, acercando así estos sonidos a nuevos públicos.

Asimismo, la radio y los medios de comunicación tienen un rol fundamental. Recuperar espacios para la música nacional, contar las historias detrás de las canciones y revalorizar a sus intérpretes puede marcar la diferencia. La música no solo se escucha: también se narra, se contextualiza y se siente.

Finalmente, preservar la música ecuatoriana es una responsabilidad compartida. No se trata únicamente de mirar al pasado con nostalgia, sino de reconocer que en esas melodías habita una parte esencial de lo que somos. Si se pierde, no solo desaparece un género musical: se desvanece una forma de sentir, de contar y de entender la vida. La pregunta no es si la música ecuatoriana está en peligro de olvido. La verdadera pregunta es: ¿qué estamos haciendo para que no desaparezca?

María Antonieta Rivadeneira R.



# Innovación con sello ecuatoriano: Productos Olé redefine la experiencia gastronómica y el mundo de las parrillas

En medio del dinamismo de la industria alimentaria, Productos OLÉ consolida su liderazgo proyectando la calidad agroindustrial del Ecuador hacia mercados internacionales de alta exigencia como Estados Unidos. Este despliegue global no es casualidad; responde a un crecimiento del 30,7% en las exportaciones agroindustriales del país según cifras del Banco Central, validando la competitividad de una marca que hoy transforma materias primas locales en experiencias premium de exportación.

Esta expansión internacional encuentra su motor en una comprensión profunda de las nuevas dinámicas sociales, especialmente en el nicho de las parrillas, que en Ecuador ha pasado de ser un encuentro casual a un ritual gastronómico sofisticado. En este escenario, OLÉ se posiciona como el aliado estratégico del consumidor que ya no se conforma con sabores planos y busca elevar su estándar de cocina en casa a través de la innovación.

Al respecto, Galo Paillacho, vocero de Productos OLÉ, destaca que "nuestra esencia es proponer, no replicar; por eso, el consumidor sabe que, al elegirnos, elige una marca que lo escucha y trabaja para llevarle algo extraordinario que empieza en el campo ecuatoriano y termina en su mesa". Bajo

esta premisa de conexión humana y escucha activa, la compañía refuerza su compromiso de convertir la técnica agroindustrial en un puente directo entre el productor local y el paladar global, garantizando que la creatividad sea siempre el ingrediente principal de su portafolio de más de 50 productos. Para capitalizar esta tendencia, la marca introduce el concepto de "Comfort Upgrade" mediante lanzamientos disruptivos como la Salsa BBQ con Cebolla Caramelizada y el Chimichurri Hawaiano, diseñados bajo perfiles sensoriales complejos que incluyen notas umamis, dulces y ahumadas. Estas innovaciones ofrecen una frescura superior gracias al uso de ingredientes orgánicos y optimizan la relación costo-beneficio frente a las marcas importadas. De esta manera, OLÉ democratiza el acceso a la alta gastronomía, permitiendo que la sofisticación culinaria sea accesible sin sacrificar los estándares de calidad internacional.

Más allá del producto, la estrategia de OLÉ para este 2026 actúa como un motor de desarrollo social que sostiene a más de 200 familias de agricultores locales. Este impacto se complementa con un modelo de negocio circular, reafirmando que el éxito comercial debe ir de la mano con el bienestar colectivo y el respeto al entorno. Al elegir ingredientes de origen nacional, la marca



Pedro Vega, CEO de Productos OLÉ con la nueva salsa BBQ de cebolla caramelizada

asegura una cadena de valor que fortalece el tejido productivo del país desde su base. Con esta visión, Productos OLÉ se proyecta como un eje central de la cultura gastronómica moderna, donde la tradición del campo y la visión estratégica de mercado marchan en la misma dirección. La apuesta de la firma es demostrar que la excelencia

técnica, impulsada por la responsabilidad compartida, puede convertir cualquier encuentro frente a las brasas en una vitrina de la capacidad innovadora del Ecuador ante el mundo. Así, la marca no solo vende acompañamientos, sino la posibilidad de transformar una tarde cotidiana en un momento extraordinario y lleno de propósito.

## Aglomerados Cotopaxi revoluciona el diseño interior con su nueva línea de superficies premium



Superficies Premium de Aglomerados Cotopaxi: acabados que elevan el diseño de cocinas modernas y funcionales.

Aglomerados Cotopaxi, líder en la industria forestal ecuatoriana, continúa su evolución constante, adaptándose a las tendencias más innovadoras del diseño interior actual. Su capacidad para escuchar al mercado y responder a las dinámicas del sector le ha permitido mantenerse a la vanguardia, ofreciendo soluciones de alta calidad tanto para arquitectos como para diseñadores. En este sentido, la empresa presenta su nueva línea de superficies premium, una propuesta que eleva los estándares del diseño interior y responde a las demandas de un mercado cada vez más exigente. Su nueva línea de Superficies Premium ha sido desarrollada para brindar a sus clientes mayor libertad creativa y versatilidad, junto con un desempeño superior en cada proyecto. Sus acabados en alto brillo y mate permiten crear composiciones distinguidas y equilibradas, ideales para espacios de alto impacto estético. Además, estas superficies responden a necesidades funcionales y se adaptan con facilidad a distintas aplicaciones, permitiendo a los profesionales materializar propuestas únicas y de gran valor visual. El mercado del diseño interior continúa evolucionando

hacia propuestas cada vez más sofisticadas y expresivas. En este contexto, Aglomerados Cotopaxi ofrece una propuesta innovadora de Superficies Premium que destacan por sus acabados de alta calidad, brindando profundidad y carácter a cada proyecto. Entre las tonalidades disponibles se incluyen el elegante Blanco Mate Plus, el Cashmere Mate Plus, el brillante Alto Brillo Blanco, y el moderno Alto Brillo Antracita. Estas opciones permiten una gran versatilidad, adaptándose a diversas necesidades de diseño y aportando un toque distintivo a cualquier espacio. Asimismo, las superficies están elaboradas en PET, un material durable que ofrece alta resistencia, fácil mantenimiento y excelente desempeño en el tiempo. Su adaptabilidad permite aplicarlas con éxito en espacios residenciales y comerciales. Con esta nueva línea de Superficies Premium, Aglomerados Cotopaxi continúa impulsando el diseño interior con soluciones que integran estética, funcionalidad y sostenibilidad, brindando a arquitectos y diseñadores nuevas posibilidades para diferenciar sus proyectos con productos de altos estándares de calidad.



"UNA RADIO SIN LÍMITES"

# Juan Palau: Del éxito en «La Reina del Flow» al ritmo de la 'Bombonera' y su pasión por el fútbol

El reconocido actor y cantante colombiano, Juan Palau, visitó los estudios de Kchradio para compartir detalles de su evolución artística y promocionar su más reciente sencillo, «Bombonera». Conocido mundialmente por su papel de «Drama Key» en la exitosa serie de Netflix, La Reina del Flow, Palau busca ahora consolidar su nombre en la escena musical urbana con una propuesta que mezcla el reguetón con la cumbia.

Un origen marcado por el movimiento colombiano. Durante la entrevista, Palau recordó sus inicios a los 14 años en Bogotá con el dúo «Revólver», etapa

en la que compartió escenarios y colegios con figuras que hoy son potencias mundiales: «Éramos la nueva camada: Maluma, Cali y El Dandee, Kevin Roldán. Éramos ese nuevo movimiento colombiano. Recuerdo ir a pueblos cercanos a Bogotá con Maluma a cantar en colegios cuando el reguetón aún no era moda», relató el artista.

Tras la separación de su dúo y un periodo de «despecho artístico» que lo llevó a refugiarse en el teatro y las artes escénicas, Palau regresó a la música en 2015. Ese camino lo condujo eventualmente a La Reina del Flow, serie que, se-

gún sus palabras, cambió su vida y le permitió darle una plataforma global a sus canciones.

«Bombonera»: Una metáfora futbolística y un éxito viral. Su nuevo sencillo, «Bombonera», grabado junto a Kiño, es una apuesta arriesgada que fusiona el reguetón con la cumbia. La canción ya es un éxito, manteniéndose durante un mes en el Top Viral de Spotify España y escalando posiciones en las radios de Ecuador y Perú.

El título de la canción no es casualidad. Palau, un confeso apasionado del fútbol e hincha del Deportivo Cali y del River Plate, utiliza la mística de los estadios argentinos para narrar una derrota amorosa. «La frase dice: 'me dejaste como si River ganara en la Bombonera'. Imagínate lo que siente un hincha de Boca perdiendo contra su eterno rival en su propia casa; ese es el nivel de dolor del que habla la canción», explicó entre risas.

El fútbol como lazo eterno con el público. No es la primera vez que Palau une sus dos pasiones. Su tema «Colombia se levanta» se convirtió en un himno para la selección cafetera durante el Mundial de Rusia 2018 y será la canción oficial en la despedida de la selección este próximo 29 de mayo en



El Campín, antes de sus compromisos internacionales.

«Como latinos, crecemos rodeados de fútbol. 'Colombia se levanta' no es solo para el estadio, es un mensaje de resiliencia para mi país ante cualquier dificultad», afirmó el cantante, quien además aprovechó para expresar su cariño por el público ecuatoriano, bromeando sobre la hermandad y la rivalidad deportiva entre ambas naciones.

Lo que viene: Gira mundial y proyectos actorales. Juan Palau se prepara para una extensa gira de más de 30 fechas que lo llevará por España, Argentina,

Chile, Uruguay y, por supuesto, Ecuador. Aunque el elenco de La Reina del Flow celebrará próximamente la maternidad de varias de sus integrantes (incluyendo a Carolina Ramírez y Mariana Gómez), Palau confirmó que seguirá activo en los escenarios interpretando «Bombonera» y «Monólogo».

«Cuando me llamen para la cuarta temporada, les aviso», concluyó el artista, dejando la puerta abierta a su faceta actuarial mientras su música sigue conquistando las plataformas digitales.

Por: Rocío Armendáriz  
Fotos: Paulette Argudo



## KAROL G suma tercera fecha en Ecuador tras dos conciertos agotados en Quito

La euforia por Karol G en Ecuador no se detiene.

Luego de agotar las entradas para sus dos primeras presentaciones en Quito, la cantante colombiana confirmó una tercera fecha en la capital como parte de su gira mundial Viajando por el mundo Tropitour.

El nuevo concierto se realizará el domingo 17 de enero en el estadio Olímpico Atahualpa, consolidando el impacto de la artista en el país y la alta demanda de sus seguidores, que lograron convertir en sold out las dos fechas previamente anunciadas.

La noticia fue oficializada este miércoles tras la respuesta del público ecuatoriano, luego de que se agotaran las entradas para sus conciertos del 15 y 16 de enero en el mismo recinto.

La preventa de entradas para este tercer

show estará disponible este jueves 30 de abril a las 10:00, exclusivamente para usuarios con tarjetas Mastercard PacifiCard del Banco del Pacífico, a través de Ticketshow y puntos de venta físicos. La venta general se habilitará una vez que se agote el 30 % del aforo destinado a la preventa.

Con esta nueva fecha, Quito se posiciona como una de las ciudades con mayor convocatoria dentro del tour, que recorrerá 20 países y que se anunció tras el histórico paso de la artista por Coachella.

El Tropitour arrancará el 24 de julio en Chicago y se extenderá durante un año, llevando a Karol G por escenarios de América y Europa, en lo que ya se perfila como una de las giras más exitosas de su carrera.



**Kch Noticias y Opinión**

LUNES A VIERNES  
06:30 a 08:00  
90.9 FM

**Kch MEDIA**

kchradio 
 0996845872 
 Edf. Professional Center 
 secretaria@kchcomunicacion.com 
 kchcomunicacion.com

## AUNQUE USTED NO LO CREA DEL MAGAP

Hoy el ministro del MAGAP en el mayor diario nacional EL UNIVERSO publica algo que lamentablemente no corresponde que provenga de quien dirige el sector agropecuario. El pretende importar una variedad de BANANO transgénico y enfatiza que tendrá que convencer al presidente para hacerlo. Se trata de la denominada Queensland QCAV-4, variedad que según organismos como la organización mundial de la salud sostiene que no son comunes todavía en supermercados a nivel mundial solo se lo consume en Uganda, Africa. Sospecho que siendo la familia del presidente dueños de una de las compañías exportadoras más serias muy importante en el Ecuador, le tirara las orejas.

Lo que plantea el MAGAP no tiene un fundamento real en la dinámica de los mercados internacionales: hoy, ningún importador serio ni la UE, ni el Reino Unido, ni Japón, ni Corea, ni los grandes retailers estadounidenses acepta banano transgénico en sus cadenas de suministro. No es una opinión; es una condición comercial explícita en sus protocolos de compra. No se trata de un debate ideológico, sino de requisitos comerciales formales que condicionan el acceso a los mercados que sostienen nuestra economía.

Ignorar estas restricciones equivale a desconocer cómo funciona el comercio internacional y poner en riesgo la competitividad del sector. La discusión sobre innovación debe ser seria, informada y alineada con las exigencias reales de nuestros compradores.

*Ing. Pedro Alava Gonzalez. M.Sc.  
Perico\_alava@yahoo.com  
Sunrise, Fl 33322*



## EVEN IF YOU DON'T BELIEVE IT ABOUT MAGAP

Today the minister of MAGAP in the largest national newspaper EL UNIVERSO publishes something that unfortunately does not correspond to come from the one who directs the agricultural sector. He intends to import a variety of GM BANANA and emphasizes that he will have to convince the president to do so. It is the so-called Queensland QCAV-4, a variety that according to organizations such as the World Health Organization maintains that they are not yet common in supermarkets worldwide, it is only consumed in Uganda, Africa. I suspect that since the president's

family owns one of the most serious export companies in Ecuador, he will pull his ears. What MAGAP proposes has no real basis in the dynamics of international markets: today, no serious importer, neither the EU, nor the United Kingdom, nor Japan, nor Korea, nor the large US retailers accepts GM bananas in their supply chains. It is not an opinion; it is an explicit commercial condition in their purchasing protocols. This is not an ideological debate, but formal trade requirements that condition access to the markets that sustain our economy.

Ignoring these restrictions is tantamount to ignoring how international trade works and putting the competitiveness of the sector at risk. The discussion on innovation must be serious, informed and aligned with the real demands of our buyers.

*Eng. Pedro Alava González. M.Sc.  
Perico\_alava@yahoo.com  
Sunrise, Fl 33322*

# LA DISTRIBUCIÓN DEL INGRESO EN ECUADOR (2005-2026)

## Análisis Académico Integral de la Estructura Económica y las Barreras al Desarrollo

Este informe constituye un análisis técnico, estructural y multidimensional de la distribución del ingreso en el Ecuador durante el periodo comprendido entre 2005 y 2026. La investigación se fundamenta en el tratamiento de microdatos provenientes de la Encuesta Nacional de Empleo, Desempleo y Subempleo (ENEMDU) del Instituto Nacional de Estadística y Censos (INEC), ajustados a los estándares de comparabilidad internacional de la Poverty and Inequality Platform del Banco Mundial. El estudio integra, asimismo, las perspectivas del Macro Poverty Outlook de abril de 2026 y los registros oficiales del Boletín de Deuda Pública emitido por el Ministerio de Economía y Finanzas. El objetivo central del presente análisis es evidenciar que la concentración extrema del ingreso, la precariedad del mercado laboral y la restricción fiscal persistente, en conjunción con los niveles críticos de productividad y el limitado desarrollo del capital social, no representan eventos coyunturales, sino que configuran una rigidez estructural y un atraso evidente en las capacidades humanas que obstaculizan sistemáticamente el desarrollo socioeconómico y el progreso de la mayoría de la población ecuatoriana en los últimos veinte años, dos décadas.

### 1. Precisiones Metodológicas y el Agregado de Bienestar

Para garantizar la integridad estadística y la comparabilidad internacional, el análisis se rige por estándares técnicos rigurosos. La variable central es el Ingreso Per Cápita del Hogar, definido como el agregado de bienestar que capta los ingresos corrientes disponibles y los distribuye entre los miembros de la familia. Este indicador integra ingresos laborales (sueldos y ganancias autónomas), rentas de capital (intereses, dividendos, alquileres), transferencias públicas como el Bono de Desarrollo Humano (BDH) y transferencias privadas, donde las remesas representan un factor crítico de supervivencia equivalente al 5.2% del PIB en 2024-25.

Bajo la metodología del Banco Mundial, la distribución se evalúa frente a umbrales críticos de pobreza: \$2.15 (extrema), \$3.65 (mediano-bajo) y \$6.85 diarios, siendo este último el parámetro pertinente para Ecuador dada su categoría de país de ingreso mediano-alto. Es imperativo distinguir entre los datos observados hasta 2025 y las proyecciones técnicas para 2026, calculadas mediante microsimulación, para evitar distorsiones en el diagnóstico sobre la pobreza y la desigualdad.

### 2. Barreras Estructurales y la Trampa del Estancamiento

Ecuador se encuentra inmerso en una trampa de estancamiento estructural definida por un sistema de retroalimentación negativa que inhibe de manera sistemática los motores del desarrollo sostenido. Esta dinámica es impulsada primordialmente por la persistencia de un modelo primario exportador, cuya dependencia crónica de recursos naturales —específicamente el petróleo— genera una fragilidad sistémica frente a la volatilidad exógena de los precios internacionales. En el marco de una economía dolarizada, este escenario se agrava con la manifestación de la denominada Enfermedad Holandesa, donde el flujo masivo de divisas, en conjunción con elevados costos operativos internos, erosiona la competitividad de los sectores transables, tales como la manufactura y la agricultura, los cuales poseen el potencial inherente de generar empleo masivo y niveles superiores de productividad. Finalmente, la debilidad institucional crónica y la consecuente captura de rentas ineficientes, facilitadas por la inestabilidad de las reglas de juego y la ausencia de una justicia plenamente independiente, desvían los recursos críticos que deberían robustecer el bienestar general hacia intereses particulares, consolidando así un entorno que desalienta la inversión social y preserva las asimetrías económicas históricas del país.

### 3. Evolución Integral de la Participación por Quintiles (2005-2026)

La distribución del ingreso revela una rigidez estructural que impide la movilidad social ascendente. El rasgo central no es la mejora sostenida, sino la captura sistemática de cerca de la mitad del ingreso nacional por parte del quintil superior (Q5).

| Year  | Q1 (%) | Q2 (%) | Q3 (%) | Q4 (%) | Q5 (%) | Gini |
|-------|--------|--------|--------|--------|--------|------|
| 2005  | 3.6    | 8.2    | 13.0   | 20.7   | 54.5   | 0.54 |
| 2010  | 4.0    | 9.1    | 14.4   | 21.8   | 50.7   | 0.49 |
| 2015  | 4.8    | 10.4   | 15.8   | 22.9   | 46.1   | 0.46 |
| 2020  | 3.4    | 8.7    | 14.1   | 21.6   | 52.2   | 0.51 |
| 2025  | 4.1    | 9.3    | 15.1   | 22.3   | 49.2   | 0.48 |
| 2026* | 4.2    | 9.5    | 15.4   | 22.5   | 48.4   | 0.47 |

Nota: La relación entre el quintil superior (Q5) y el inferior (Q1) indica que el 20% más rico captura aproximadamente 11 veces más ingreso que el 20% más pobre. Esta desproporción mantiene el Coeficiente de Gini en niveles estructuralmente altos (estimado entre 0.46 y 0.47 para el periodo actual).

### 4. Caracterización Crítica de la Estructura Social

| Bloque/Quintil      | Participación | Diagnóstico Socioeconómico  |
|---------------------|---------------|---|
| Exclusión (Q1-Q2)   | 13.7%         | Representan a los "inempleables estructurales", fuera del mercado formal y dependientes de la informalidad de subsistencia. |
| Vulnerabilidad (Q3) | 15.4%         | Clase media vulnerable sin capacidad de ahorro; víctimas directas del encarecimiento de la Canasta Básica.                  |
| Fragilidad (Q4)     | 22.5%         | Clase media frágil, susceptible a la consolidación fiscal por falta de activos de respaldo.                                 |
| Concentración (Q5)  | 48.4%         | Captura casi la mitad de la riqueza. Consolida la "Cultura del Contentamiento", preservando el statu quo.                   |

El procesamiento de los datos comienza con el INEC, que se encarga de realizar las encuestas directamente a las familias ecuatorianas para captar su realidad económica en el día a día. Luego, el Banco Mundial toma esa información y la organiza bajo reglas internacionales, asegurando que los resultados de Ecuador sean precisos y puedan compararse con los de otros países. En este proceso técnico, el Banco suma todas las fuentes de dinero que entran a los hogares —como sueldos, bonos del gobierno y las remesas que llegan del exterior— y divide ese total para cada integrante de la familia, obteniendo así una cifra justa por persona. Finalmente, el Banco Mundial, mediante modelos matemáticos de proyección, estima cómo estará la situación en el año 2026, lo que permite a este análisis mostrar con claridad cuánta riqueza se concentra en pocas manos y qué sectores de la población están quedando fuera del progreso nacional.

### 5. Crisis Estructural de Productividad y el Atraso del Capital Humano

La fractura del mercado laboral ecuatoriano no constituye una anomalía estadística aislada, sino la manifestación de una crisis estructural de productividad que actúa como el principal inhibidor del desarrollo nacional. La persistencia de una tasa de informalidad superior al 51.8% y un empleo adecuado que apenas alcanza el 37.1% revela una fuerza laboral atrapada en actividades de baja complejidad y escaso valor agregado. El problema central radica en el atraso sistémico de las capacidades humanas y la formación técnica; la desvinculación entre el sistema educativo y las demandas de una economía moderna ha condenado a amplios sectores de la población a niveles de productividad marginal ínfimos. Esta carencia de capital social cualificado no solo estanca el crecimiento económico, sino que imposibilita de raíz la mejora sostenida en la calidad de vida y el progreso social, convirtiéndose en el obstáculo fundamental que impide al país transitar hacia niveles superiores de bienestar y competitividad global.

### 6. La Restricción Fiscal y la Austeridad Pro-cíclica

La carga de las obligaciones financieras constituye el principal obstáculo para elevar el bienestar general mediante la inversión pública. En enero de 2026, el saldo total de la deuda pública y otras obligaciones ascendió a USD 93.174,6 millones, lo que representa el 71.5% del PIB 2025. El servicio de este endeudamiento compromete severamente las finanzas públicas, absorbiendo aproximadamente el 30% del Presupuesto General del Estado y erosionando de manera sistemática los fondos destinados a salud, educación e infraestructura social. Esta situación impone una austeridad pro-cíclica que obliga a implementar programas de consolidación fiscal en momentos de recesión, lo que profundiza las brechas sociales, frena la demanda agregada interna y limita severamente las posibilidades reales de recuperación económica.

### 7. Deterioro del Bienestar y Estancamiento Social

El diagnóstico actual sobre el bienestar familiar revela un estancamiento profundo que sitúa a los hogares ecuatorianos en una posición de vulnerabilidad superior a la observada en el año 2015. Esta precariedad se manifiesta de forma aguda a través del encarecimiento sistemático de la Canasta Básica Familiar, la cual ha superado con creces el crecimiento de los ingresos percibidos por los tres primeros quintiles de la población y ha asfixiado de manera progresiva su capacidad de consumo interno. Al mismo tiempo, las familias de menores recursos enfrentan una doble penalización al verse obligadas a cubrir privadamente los costos de servicios esenciales como la salud y la educación ante la incapacidad de un sistema público que permanece debilitado por severas restricciones presupuestarias. Es fundamental entender que cualquier mejora coyuntural en el nivel de ingresos no representa una transformación estructural consolidada mientras el bienestar efectivo permanezca impedido por una estructura productiva obsoleta que no garantiza la resiliencia de los hogares frente a las presiones del endeudamiento público y la exclusión sistémica del mercado formal.

### 8. Conclusión

Ecuador no ha resuelto su contradicción fundamental de ser una economía dolarizada con una estructura productiva del siglo pasado y una carga financiera que limita cualquier intento de inversión social transformadora. El atraso permanente de la población es el resultado directo de una arquitectura que prioriza la captura de rentas en la cúspide sobre el desarrollo del capital social del 80% restante. No basta con celebrar rebotes macroeconómicos aislados; se requiere una transformación de fondo que rompa la dependencia financiera y extractiva, priorice la inversión masiva en capacidades humanas y democratice la estructura productiva para superar una trayectoria de desigualdad estancada y progreso insuficiente para la mayoría.

Por: Econ. Marco Flores T.



# INCOME DISTRIBUTION IN ECUADOR (2005-2026)

## Comprehensive Academic Analysis of the Economic Structure and Barriers to Development

This report constitutes a technical, structural and multidimensional analysis of the income distribution in Ecuador during the period between 2005 and 2026. The research is based on the treatment of microdata from the National Employment, Unemployment and Underemployment Survey (ENEMDU) of the National Institute of Statistics and Censuses (INEC), adjusted to the international comparability standards of the Poverty and Inequality Platform of the World Bank. The study also integrates the perspectives of the Macro Poverty Outlook for April 2026 and the official records of the Public Debt Bulletin issued by the Ministry of Economy and Finance. The central objective of this analysis is to show that the extreme concentration of income, the precariousness of the labor market and the persistent fiscal restriction, in conjunction with the critical levels of productivity and the limited development of social capital, do not represent temporary events, but rather constitute a structural rigidity and an evident delay in human capabilities that systematically hinder the socioeconomic development and progress of the majority of the Ecuadorian population in the last twenty years, two decades.

### 1. Methodological Precisions and the Welfare Aggregate

To ensure statistical integrity and international comparability, the analysis is governed by rigorous technical standards. The central variable is Household Per Capita Income, defined as the well-being aggregate that captures current available income and distributes it among family members. This indicator integrates labor income (salaries and autonomous profits), capital income (interest, dividends, rents), public transfers such as the Human Development Bonus (BDH) and private transfers, where remittances represent a critical survival factor equivalent to 5.2% of GDP in 2024-25.

Under the World Bank methodology, the distribution is evaluated against critical poverty thresholds: \$2.15 (extreme), \$3.65 (low-middle) and \$6.85 per day, the latter being the relevant parameter for Ecuador given its category of upper-middle-income country. It is imperative to distinguish between the data observed until 2025 and the technical projections for 2026, calculated through microsimulation, to avoid distortions in the diagnosis of poverty and inequality.

### 2. Structural Barriers and the Stagnation Trap

Ecuador is immersed in a trap of structural stagnation defined by a negative feedback system that systematically inhibits the drivers of sustained development. This dynamic is driven primarily by the persistence of a primary export model, whose chronic dependence on natural resources—specifically oil—generates systemic fragility in the face of the exogenous volatility of international prices. In the framework of a dollarized economy, this scenario is aggravated by the manifestation of the so-called Dutch Disease, where the massive influx of foreign currency, in conjunction with high internal operating costs, erodes the competitiveness of tradable sectors, such as manufacturing and agriculture, which have the inherent potential to generate massive employment and higher levels of productivity. Finally, chronic institutional weakness and the consequent capture of inefficient rents, facilitated by the instability of the rules of the game and the absence of a fully independent justice, divert critical resources that should strengthen general well-being towards particular interests, thus consolidating an environment that discourages social investment and preserves the country's historical economic asymmetries.

### 3. Comprehensive Evolution of Participation by Quintiles (2005-2026)

The distribution of income reveals a structural rigidity that prevents upward social mobility. The central feature is not sustained improvement, but the systematic capture of about half of the national income by the top quintile (Q5).

| Year  | Q1 (%) | Q2 (%) | Q3 (%) | Q4 (%) | Q5 (%) | Gini |
|-------|--------|--------|--------|--------|--------|------|
| 2005  | 3.6    | 8.2    | 13.0   | 20.7   | 54.5   | 0.54 |
| 2010  | 4.0    | 9.1    | 14.4   | 21.8   | 50.7   | 0.49 |
| 2015  | 4.8    | 10.4   | 15.8   | 22.9   | 46.1   | 0.46 |
| 2020  | 3.4    | 8.7    | 14.1   | 21.6   | 52.2   | 0.51 |
| 2025  | 4.1    | 9.3    | 15.1   | 22.3   | 49.2   | 0.48 |
| 2026* | 4.2    | 9.5    | 15.4   | 22.5   | 48.4   | 0.47 |

Note: The relationship between the top quintile (Q5) and the bottom quintile (Q1) indicates that the richest 20% capture approximately 11 times more income than the poorest 20%. This disproportion maintains the Gini Coefficient at structurally high levels (estimated between 0.46 and 0.47 for the current period).

### 4. Critical Characterization of the Social Structure

| Block/Quintile                    | Stake | Socioeconomic Diagnosis  |
|-----------------------------------|-------|--|
| Exclusion (Q1-Q2)                 | 13.7% | Represent the "structural unemployable", outside the formal market and dependent on subsistence informality. |
| Vulnerability (Q3) savings capaci | 15.4% | Vulnerable middle class without ty; direct victims of the increase in the price of the Basic Basket.         |
| Fragility (Q4)                    | 22.5% | Fragile middle class, susceptible to fiscal consolidation due to lack of supporting assets.                  |
| Concentration (Q5) th. Consolida  | 48.4% | Captures almost half of the wealth. Preserves the "Culture of Contentment", preserving the status quo.       |

Data processing begins with INEC, which is responsible for conducting surveys directly to Ecuadorian families to capture their day-to-day economic reality. Then, the World Bank takes that information and organizes it under international rules, ensuring that Ecuador's results are accurate and can be compared with those of other countries. In this technical process, the Bank adds up all the sources of money that enter homes—such as salaries, government bonuses and remittances that arrive from abroad—and divides that total for each member of the family, thus obtaining a fair figure per person. Finally, the World Bank, through mathematical projection models, estimates what the situation will be like in 2026, which allows this analysis to clearly show how much wealth is concentrated in a few hands and which sectors of the population are being left out of national progress.

### 5. Structural Productivity Crisis and the Backwardness of Human Capital

The fracture of the Ecuadorian labor market does not constitute an isolated statistical anomaly, but rather the manifestation of a structural productivity crisis that acts as the main inhibitor of national development. The persistence of an informality rate higher than 51.8% and adequate employment that barely reaches 37.1% reveals a workforce trapped in activities of low complexity and little added value. The central problem lies in the systemic backwardness of human capabilities and technical training; The disconnection between the educational system and the demands of a modern economy has condemned large sectors of the population to extremely low levels of marginal productivity. This lack of qualified social capital not only stagnates economic growth, but also makes sustained improvement in the quality of life and social progress impossible, becoming the fundamental obstacle that prevents the country from moving towards higher levels of well-being and global competitiveness.

### 6. Fiscal Restriction and Pro-cyclical Austerity

The burden of financial obligations constitutes the main obstacle to raising general well-being through public investment. In January 2026, the total balance of public debt and other obligations amounted to USD 93,174.6 million, which represents 71.5% of the 2025 GDP. The service of this debt severely compromises public finances, absorbing approximately 30% of the General State Budget and systematically eroding the funds allocated to health, education and social infrastructure. This situation imposes pro-cyclical austerity that forces the implementation of fiscal consolidation programs in times of recession, which deepens social gaps, slows down domestic aggregate demand and severely limits the real possibilities of economic recovery.

### 7. Deterioration of Welfare and Social Stagnation

The current diagnosis of family well-being reveals a profound stagnation that places Ecuadorian households in a position of greater vulnerability than that observed in 2015. This precariousness is manifested acutely through the systematic increase in the price of the Basic Family Basket, which has far exceeded the growth in income received by the first three quintiles of the population and has progressively suffocated their capacity for internal consumption. At the same time, lower-income families face a double penalty as they are forced to privately cover the costs of essential services such as health and education due to the inability of a public system that remains weakened by severe budget restrictions. It is essential to understand that any temporary improvement in the level of income does not represent a consolidated structural transformation as long as effective well-being remains impeded by an obsolete productive structure that does not guarantee the resilience of households in the face of the pressures of public debt and systemic exclusion from the formal market.

### 8. Conclusion

Ecuador has not resolved its fundamental contradiction of being a dollarized economy with a productive structure from the last century and a financial burden that limits any attempt at transformative social investment. The permanent backwardness of the population is the direct result of an architecture that prioritizes the capture of rents at the top over the development of the social capital of the remaining 80%. It is not enough to celebrate isolated macroeconomic rebounds; a fundamental transformation is required that breaks financial and extractive dependence, prioritizes massive investment in human capabilities and democratizes the productive structure to overcome a trajectory of stagnant inequality and insufficient progress for the majority.

By: Econ. Marco Flores T.

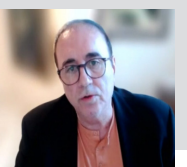

## La lucha contra la pobreza exige pragmatismo

Luis Gallegos Chiriboga



El nuevo orden internacional exige pragmatismo y visión, no doctrinas ideológicas que caducaron hace tiempo. El acceso a los mercados es hoy el objetivo central de las políticas comerciales de todos los países del mundo, que enfrentan barreras arancelarias y otras medidas impuestas por Estados Unidos y replicadas por muchas otras naciones.

Nuestro país, como la mayoría de los miembros de la comunidad internacional, debe asegurar su futuro mediante tratados que garanticen el acceso de sus productos a los mercados internacionales y consoliden sus exportaciones, generando empleo para millones de ecuatorianos que hoy viven sumidos en la desesperanza. Es imperativo sacar a millones de personas de la pobreza, que afecta al 48 % de la población rural y a casi el 25 % de la población urbana.

Sin desarrollo no hay dignidad del trabajo; prevalece la pobreza, el hambre y la delincuencia.

La pobreza es el mayor atentado contra la seguridad del Ecuador. Sin crecimiento económico no existe

posibilidad alguna de frenar la migración irregular.

Hoy culminamos la negociación del Acuerdo Estratégico de Cooperación Económica entre Ecuador y la República de Corea (SECA), un proceso que ha tomado casi una década. Este acuerdo representa una nueva generación de tratados internacionales, al incorporar elementos que trascienden lo estrictamente comercial e incluyen cooperación técnica, estándares laborales y ambientales, propiedad intelectual, contratación pública, comercio electrónico y nuevas oportunidades de innovación.

El tratado consta de 23 capítulos temáticos y tendrá un impacto significativo en el desarrollo humano del país, al otorgar acceso preferencial a un mercado altamente sofisticado, con un PIB per cápita de 32.000 dólares y una población de 51 millones de habitantes, caracterizada por su alto poder adquisitivo y su preferencia por productos de alta calidad como los ecuatorianos. El SECA contempla la eliminación de barreras arancelarias para el 98 % de las exportaciones ecuatorianas actuales, de las cuales el 81 % quedará libre de aranceles de manera inmediata. Se proyecta que las exportacio-

nes a la República de Corea crezcan a una tasa anual del 16,2 %, generando cientos de miles de empleos que el país necesita con urgencia.

Resulta especialmente significativo que el 61 % de las empresas ecuatorianas que exportan a Corea pertenezcan al sector de las Mipymes y a la economía popular y solidaria.

Las economías de Ecuador y Corea son altamente complementarias y pueden beneficiarse de alianzas estratégicas que permitirán ampliar la base exportadora del país hacia otros mercados de Asia y de diversas regiones del mundo.

La apertura de mercados debe constituir un eje central e ineludible de la política exterior del Ecuador. Se requiere integrarnos de manera inteligente y estratégica al comercio internacional para, por ejemplo, transformar la Sierra Central en un verdadero emporio de riqueza, bienestar y esperanza, y para construir un país con oportunidades reales, estabilidad social y futuro.

## OPINIÓN

José Chalco Salgado

## Arreglar la justicia

No se puede seguir impávidos. Tampoco mirando para otro lado. Aún menos cuando las instituciones buscan ser tomadas por los vivos, las bandas y los bandidos; los arribistas y los que ignoran lo que hacen. Otros saben muy bien lo que están haciendo.

No somos ingenuos. La estrategia es muy clara: pasar por las rastreras fórmulas, decisiones y omisiones, y el famoso “no me he dado cuenta”, con la finalidad de seguir libretos y guiones en los aprietos, a la rápida y con intereses de grupo. El Ecuador no precisamente interesa.

La gestión de la justicia tiene dos modelos: el norteamericano, sin la presencia de un órgano autónomo encargado de su sección administrativa; y el europeo continental, con la existencia de un

órgano encargado del gobierno del sistema judicial. Algunos diseños institucionales contemplan la presencia de los propios magistrados y jueces; en otros casos, solo externos; y otros combinan mayoría de jueces y minoría de externos.

El caso ecuatoriano configura un Consejo de la Judicatura que se integra por externos, delegados del Legislativo, Judicial, Ejecutivo, Fiscalía y Defensoría Pública. En la mitad, un Consejo de Participación Ciudadana (yo le llamo engendro constitucional), que es el encargado de desarrollar el proceso final de veeduría e impugnación para la designación. Este Consejo —el país lo conoce— ha tenido una actuación con más dudas que certezas. Órgano inservible, cuyo rol ha sido ser instrumento para designar a las más importantes autoridades de control



del Estado y tomarse las instituciones. No para fortalecer al Estado y a la democracia.

El país tiene dos dictámenes sustanciales de la Corte Constitucional (8-19-RC/19 y 6-22-RC/22) que: primero, habilitan la vía de enmienda (trámite exclusivamente en la Asamblea, sin consulta popular) para eliminar la atribución del Consejo de Participación para designar autoridades; y segundo, instrumentan un mecanismo de designación de los delegados a la Judicatura, incluyendo la participación de una comisión técnica que integra también a representantes de universidades saliendo del Consejo de Participación. Hay caminos. Pero hay que querer que las cosas cambien. Y estudiar un poquito también. Es decir, el país debe avanzar y no detenerse en el nefasto inmovilismo.

# Se entregó insumos agrícolas a productores de Las Margaritas de Montecristi para fortalecer la producción

La comunidad Las Margaritas, en el cantón Montecristi, fue escenario de una nueva acción orientada al fortalecimiento del agro manabita, con la entrega de insumos agrícolas a los productores locales, acto que estuvo presidido por la prefecta subrogante, Kelly Buenaventura.

La jornada fue organizada por Prefectura de Manabí, a través de la Dirección de Fomento Productivo, como parte del proyecto “Escuelas del Productor Agrícola”, una estrategia provincial que promueve capacitación, asistencia técnica y acompañamiento permanente en territorio.

En esta comunidad participan 22 productores: 10 mujeres y 12 hombres, quienes desarrollan un proceso formativo enfocado en el cultivo de cacao y en el fortalecimiento organizativo, generando oportunidades para mejorar la economía familiar y dinamizar la producción rural.



Los productores recibieron insumos y herramientas de campo y para riego donados por la Fundación PASOS, como materiales para la elaboración de bioinsumos, fertilización, recursos que aportan a una actividad agrícola más eficiente, sostenible y rentable.

Mélida Morrillo, representante de los beneficiarios, agradeció el respaldo institucional y destacó que las capacitaciones y los insumos recibidos representan una oportunidad para crecer, producir mejor y construir un futuro más próspero para sus familias.

Actualmente, esta iniciativa beneficia a 3.449 productores en 19 cantones de la provincia, consolidando el compromiso de la Prefectura de Manabí con el desarrollo del campo, la inclusión productiva y el bienestar de las comunidades rurales.

# Se fortalece la inclusión educativa para estudiantes con discapacidad visual en Manabí

Docentes de 18 unidades educativas de la provincia participaron en el “Seminario - Taller de elaboración de material didáctico adaptado para estudiantes con discapacidad visual”, desarrollado en Portoviejo por la Fundación Dr. Oswaldo Loor.

La jornada formativa inició el 18 de abril y concluyó con un acto que contó con el acompañamiento de la Prefectura de Manabí.

El proceso se ejecuta en el marco de un convenio de cooperación interinstitucional, mediante el cual el Gobierno Provincial brinda apoyo para la implementación de iniciativas orientadas a fortalecer la educación inclusiva. La capacitación estuvo dirigida a mejorar las herramientas pedagógicas de los docentes que trabajan con estudiantes con discapacidad visual.

Durante la jornada de clausura, la prefecta subrogante de Manabí, Kelly Buenaventura, destacó la importancia de generar espacios que permitan fortalecer capacidades docentes y promover una educación con enfoque de inclusión y dignidad para todos los estudiantes.

La presidenta de la Fundación Dr. Oswaldo Loor, Yolanda Ávila, resaltó que el respaldo institucional de la Prefectura ha sido clave

para sostener este tipo de procesos formativos, que impactan directamente en la calidad educativa de los niños con discapacidad visual.

La articulación entre la Prefectura de Manabí y la Fundación reafirma el compromiso de impulsar acciones que promuevan la igualdad de oportunidades, fortaleciendo la atención educativa a grupos prioritarios en toda la provincia.

