



### Ministro Reimberg explica las restricciones de movilización para empresas en el nuevo toque de queda

Tras conocerse el nuevo toque de queda que arrancará el 3 de mayo, algunos sectores productivos han mostrado su inquietud y han pedido flexibilización para actividades que requieren movilización.

### Banco Guayaquil conecta las oportunidades de Ecuador con el mundo en Nueva York Pág. 2

Banco Guayaquil realizó en Nueva York el Banco Guayaquil Day, un encuentro que reunió a cerca de 200 participantes, entre ellos inversionistas internacionales, representantes de la banca global, organismos multilaterales y aliados estratégicos.



### Alcalde Pabel Muñoz descarta sabotaje en la paralización del Metro de Quito Pág. 4

El alcalde de Quito, Pabel Muñoz, descartó que la suspensión del servicio del Metro de Quito haya sido producto de un sabotaje y aseguró que el incidente respondió a una falla técnica puntual.

### INTERNACIONAL



### Cerca del fin de la tregua, EE. UU. e Irán cruzan amenazas y enfrían las opciones de diálogo en Islamabad, Pakistán

Una fuente diplomática de la AFP señaló que la delegación estadounidense, encabezada por el vicepresidente JD Vance, tenía previsto partir "pronto" hacia la capital pakistaní, aunque sin fecha ni agenda confirmadas.

### DANIEL NOBOA ya puede convocar a referéndum que busca que la Asamblea designe autoridades

El presidente Daniel Noboa tiene vía libre para, cuando lo considere, emitir un decreto convocando a un referéndum donde se consulte a la ciudadanía si está de acuerdo con que la designación de autoridades esté a cargo de la Asamblea Nacional y no del Consejo de Participación Ciudadana (Cpccs) como ocurre a la fecha.



### Consulta de declaraciones patrimoniales ahora exige datos personales en portal de la Contraloría

La Contraloría General del Estado (CGE) implementó un nuevo requisito para acceder a la consulta de declaraciones patrimoniales juradas de los funcionarios públicos. Aunque la información sigue siendo pública, ahora quienes deseen revisarla deberán pasar por un proceso de validación de identidad del consultante, que incluye el registro de datos personales antes de visualizar el contenido.

Diario Digital Kch News no se responsabiliza por las opiniones vertidas en este medio, ya que son de exclusiva responsabilidad de quienes las emiten

# Banco Guayaquil conecta las oportunidades de Ecuador con el mundo en Nueva York

Banco Guayaquil realizó en Nueva York el Banco Guayaquil Day, un encuentro que reunió a cerca de 200 participantes, entre ellos inversionistas internacionales, representantes de la banca global, organismos multilaterales y aliados estratégicos.

El evento tuvo como objetivo presentar las oportunidades de inversión que ofrece Ecuador y posicionar al país como un destino confiable, competitivo y con potencial de crecimiento en los mercados internacionales, en un contexto de creciente interés por economías emergentes.

Durante la jornada, Banco Guayaquil expuso su enfoque estratégico basado en la generación de valor de largo plazo, sustentado en la transformación de su modelo de negocio, una ejecución consistente y una trayectoria de crecimiento sostenido.

El encuentro incluyó una conversación entre Guillermo Lasso Alcívar, CEO de Banco Guayaquil, y Evan Greenberg, CEO de Chubb, compañía líder global en

seguros y socio estratégico del banco desde 2011. Durante el diálogo, se abordó el entorno económico global y el rol de las alianzas estratégicas, la disciplina financiera y la innovación como pilares para impulsar el crecimiento en mercados con alto potencial como Ecuador.

Como parte de la agenda, se destacó también la visión de Ecuador como un país que ofrece oportunidades de inversión reales, sostenibles y competitivas, respaldadas por instituciones financieras sólidas y un entorno en evolución. El desempeño financiero de la entidad refleja un modelo de negocio eficiente y solvente, que le permite posicionarse como un aliado estratégico para impulsar el crecimiento de sus clientes y contribuir al desarrollo económico del Ecuador.

“Hoy estamos en Nueva York, el principal centro financiero del mundo, para mostrar no solo lo que hacemos en Banco Guayaquil, sino cómo lo hacemos: con un modelo enfocado en crear valor de largo plazo,



una visión estratégica clara y una ejecución consistente. Somos un banco ecuatoriano con visión global; operamos en Ecuador, pero estamos conectados con el mundo y comprometidos con proyectar sus oportunidades en el escenario internacional.”, comentó Guillermo Lasso Alcívar, Presidente

Ejecutivo de Banco Guayaquil.

El evento forma parte de la estrategia de Banco Guayaquil para fortalecer su relación con inversionistas internacionales y consolidarse como un intermediario clave para canalizar capital hacia el desarrollo del país.

# Consulta de declaraciones patrimoniales ahora exige datos personales en portal de la Contraloría

La Contraloría General del Estado (CGE) implementó un nuevo requisito para acceder a la consulta de declaraciones patrimoniales juradas de los funcionarios públicos. Aunque la información sigue siendo pública, ahora quienes deseen revisarla deberán pasar por un proceso de validación de identidad del consultante, que incluye el registro de datos personales antes de visualizar el contenido.

El cambio consta en el Acuerdo No. 011-CG-2026, suscrito el 15 de abril de 2026 por el contralor general del Estado, Mauricio

Torres, y entró en vigencia desde su firma, sin perjuicio de su publicación en el Registro Oficial. En la reforma se sustituye el artículo 14 del reglamento anterior y se establece que las declaraciones “serán visualizadas en el sitio web institucional mediante el proceso de validación de identidad del consultante”.

De esta manera, el acceso a la información ya no se realiza de forma directa. Según lo descrito en el sistema, la persona que consulta debe ingresar datos como su número de cédula, fecha de expedición del docu-

mento, correo electrónico y aceptar un aviso de privacidad para continuar con el proceso.

La reforma también precisa qué información podrá visualizarse una vez completado ese proceso. El nuevo artículo 14 señala que el acceso comprenderá la identificación de la declaración, la identificación del declarante, los datos informativos de persona expuesta políticamente, los valores totales del activo y pasivo y el total del patrimonio, entendido como la diferencia entre activos y pasivos.

En la parte considerativa del acuerdo, la Contraloría justifica esta modificación en dos frentes. Por un lado, cita disposiciones constitucionales y legales sobre protección de datos personales, así como principios de proporcionalidad, pertinencia, minimización y seguridad en el tratamiento de la información. Por otro, señala que en los últimos días detectó un alto número de conexiones externas a la sección de consultas de declaraciones juramentadas, lo que habría provocado una degradación significativa en el rendimiento del servicio.

Bajo ese argumento, la entidad sostiene que era necesario fortalecer los mecanismos de consulta y acceso a la información pública para optimizar el rendimiento del sistema, asegurar su disponibilidad y prevenir afectaciones derivadas de ese comportamiento. Además, el acuerdo menciona la necesidad de evitar la divulgación de datos específicos

que puedan comprometer la seguridad o la intimidad personal o familiar del declarante.

El documento también introduce otros cambios administrativos. Entre ellos, crea un “Catálogo de Formatos de Declaraciones Patrimoniales Juradas”, elimina anexos y formatos del reglamento anterior y dispone que, en un plazo máximo de ocho días, las áreas competentes de la Contraloría publiquen ese catálogo y realicen los ajustes necesarios en el aplicativo informático de consultas.

Las declaraciones patrimoniales juradas son documentos obligatorios para los servidores públicos al iniciar y finalizar funciones, y con la periodicidad que establezca la ley. Su propósito es transparentar la evolución del patrimonio de los funcionarios durante el ejercicio de sus cargos y servir como herramienta de control público. Con esta reforma, la información sigue siendo accesible, pero el acceso queda ahora condicionado a la entrega previa de datos personales por parte del ciudadano que consulta.

La Contraloría General del Estado mantiene como pública la consulta de declaraciones patrimoniales de funcionarios, pero ahora exige que los ciudadanos ingresen sus datos personales antes de acceder a esa información. Declaraciones patrimoniales continúan disponibles, pero con control de acceso



# Ministro Reimberg explica las restricciones de movilización para empresas en el nuevo toque de queda

Tras conocerse el nuevo toque de queda que arrancará el 3 de mayo, algunos sectores productivos han mostrado su inquietud y han pedido flexibilización para actividades que requieren movilización.

Ministro Reimberg descarta excepciones al toque de queda. El ministro del Interior, John Reimberg, ha indicado este martes que no se contemplan excepciones para actividades en el nuevo toque de queda.

Reimberg dijo que aplicar excepciones sería tener a todo el mundo transitando en el horario de restricción.

Horarios y zonas afectadas por la restricción

El toque de queda irá desde las 23:00 hasta las 05:00 en las provincias de Guayas, Manabí, Santa Elena, Los Ríos, El Oro, Pichincha, Esmeraldas, Santo Domingo de los Tsáchilas y Sucumbíos.

Además, se aplicará en los cantones La Maná (Cotopaxi), Las Naves (Bolívar), Echeandía (Bolívar) y La Troncal (Cañar).

Ejemplos y justificación del ministro Reimberg recordó que, pese a la prohibi-

ción que existió en marzo, hubo gente que no cumplió con el toque de queda.

El ministro pidió acomodarse a los horarios del toque de queda. Dijo que se puede trabajar, pero no movilizarse en la franja restringida.

“Una empacadora de camarón puede trabajar de 23:00 a 05:00, pero el contenedor no puede salir a esa hora”, dijo Reimberg como ejemplo.

El funcionario indicó que se pueden implementar controles para mejorar el ingreso de tráileres a los puertos una vez que termine el horario del toque de queda.

“Nos piden atacar la criminalidad, la extorsión; esto es parte de lo que requerimos para atacar estos grupos”, indicó Reimberg.

La reacción del sector acuícola y exportador

El sector acuícola fue uno de los primeros en reaccionar al toque de queda. “Respalamos las acciones para enfrentar la delincuencia. La seguridad es una condición básica. Sin embargo, es indispensable que este nuevo toque de queda incorpore excepciones claras y operativas”, dijo José An-



tonio Camposano, presidente ejecutivo de la Cámara Nacional de Acuicultura.

Camposano precisó que no hay garantías de que estas medidas no se vuelvan recurrentes, y así no se puede planificar ni sostener la actividad productiva.

“Las exportaciones no pueden parar. El pri-

mer toque de queda ya afectó seriamente la cadena, como lo advertimos. Un segundo, en las mismas condiciones, es un impacto que el sector exportador, especialmente el que trabaja con producto perecedero, simplemente no puede tolerar. Seguridad y producción deben coordinarse con criterio técnico”, refirió.

# Cpccs suspende concurso del CNE y prorroga la permanencia de sus autoridades sin fecha definida

El pleno del Consejo de Participación Ciudadana y Control Social (Cpccs) resolvió suspender el concurso para la renovación parcial y total de los vocales del Consejo Nacional Electoral (CNE), tras una sesión extraordinaria realizada el sábado 18 de abril de 2026. Esa decisión garantiza la permanencia de las actuales autoridades en sus funciones por un tiempo indefinido.

La decisión del Pleno del Cpccs se dio tras la falta de aprobación para contratar a un notario público que debía certificar el sor-

teo de siete catedráticos. Estos académicos tendrían la responsabilidad de elaborar el banco de preguntas para la fase de oposición del concurso. Debido a este bloqueo, el examen escrito dirigido a los 163 postulantes, que estaba programado para el próximo 27 de abril, quedó suspendido.

Discrepancias docentes preseleccionados. A este estancamiento se suman discrepancias sobre la idoneidad de los docentes preseleccionados. La Comisión Ciudadana de Selección admitió a 19 docentes universita-

rios a pesar de que informes técnicos previos señalaban que estos profesionales no cumplían con los requisitos legales o presentaban impedimentos para ejercer cargos públicos.

Adicionalmente, el comisionado Carlos Amaya presentó un informe individual denunciando que sus compañeros de comisión se extralimitaron en sus funciones al sustituir al equipo técnico en la verificación de requisitos, lo que podría acarrear riesgos de nulidad jurídica.

Revisión jurídica y prórroga de autoridades. A propuesta del presidente del Cpccs, Andrés Fantoni, el organismo también solicitó un informe a la Coordinación Jurídica para revisar las actuaciones de la Comisión de Selección. Según Fantoni, este informe busca determinar si el proceso se apega a los reglamentos y así evitar futuros reclamos legales. La moción fue aprobada con seis votos a favor y una abstención.

Como consecuencia de esta nueva parálisis, los actuales vocales del CNE —Diana Atamaint (presidenta), Enrique Pita (vicepresidente), José Cabrera, Elena Nájera y Esthela Acero— continuarán en sus funciones de manera prorrogada. La renovación de estas autoridades se encuentra pendiente desde el año 2021, acumulando diversos retrasos que impidieron concluir el proceso de selección.

Al lunes 20 de abril de 2026, Atamaint y Pita cumplen siete años y cinco meses al frente del organismo electoral. Su permanencia actual se sustenta en un dictamen de la Procuraduría General del Estado de noviembre de 2024, que avaló la prórroga de sus funciones hasta que se designe a sus reemplazos.

Antecedentes de la situación. La gestión de las actuales autoridades ha estado marcada por decisiones controversiales, tales como:

El adelanto de las elecciones seccionales y de consejeros del Cpccs para el 29 de noviembre de 2025, tras un pedido del Ejecutivo fundamentado en el fenómeno de El Niño.

El inicio de procesos de eliminación de las organizaciones políticas Unidad Popular y Movimiento Construye.

Cuestionamientos por la falta de control en la campaña anticipada del movimiento oficialista ADN y el desestimar denuncias de presunto fraude en procesos anteriores. La designación de Kar Atamaint Wamputsar, hermano de la presidenta del CNE, como ministro de la Agencia Consular en Queens, Estados Unidos, como parte de la cuota política del presidente Daniel Noboa. De acuerdo con cifras de la encuestadora Click Research, el CNE enfrenta un escenario de baja legitimidad, con apenas un 26,35% de aprobación ciudadana a su gestión.





# Corte Constitucional dictamina a favor del referéndum de Noboa sobre el CPCCS

El presidente Daniel Noboa ya puede emitir el decreto ejecutivo que convoca a un referéndum para consultar a la ciudadanía si está o no de acuerdo con eliminar la facultad que tiene el Consejo de Participación Ciudadana y Control Social (CPCCS) de designar autoridades y que esta potestad pase a la Asamblea Nacional.

La Corte Constitucional (CC) constató que el Ejecutivo corrigió un error de forma observado por el organismo sobre el artículo 207 de la Constitución de la República.

Además, declaró que el mandatario puede continuar con el procedimiento de referéndum conforme a la Constitución y la normativa aplicable.

En su propuesta, el Ejecutivo planteó la siguiente pregunta:

¿Está usted de acuerdo con eliminar la facultad de designar autoridades que tiene el CPCCS e implementar procesos públicos que garanticen la participación ciudadana, meritocracia y escrutinio público, de modo que sea la Asamblea Nacional la que designe a través de estos procesos a las au-

toridades que actualmente elige el CPCCS enmendando la Constitución de acuerdo con el anexo de la pregunta?

La CC se pronunció a través de un auto de verificación el pasado 16 de abril, luego de que el Consejo Nacional Electoral (CNE) conoció y remitió el proyecto de enmienda que envió Noboa al organismo electoral, pese a que debía enviarlo a la Corte Constitucional.

En su escrito, el organismo de control constitucional constató que “la remisión del contenido final de la propuesta no se efectuó en los términos dispuestos en el dictamen, esto es, por el presidente de la República de manera directa”.

No obstante, dice el texto, “en atención a que la información fue puesta en conocimiento de este organismo de forma íntegra antes de la continuación del procedimiento de referendo, y por razones de economía procesal, se decide, por esta ocasión, dar trámite a dicha remisión y tener por satisfecha la finalidad de la medida”.

Asimismo, la Corte Constitucional recordó



al presidente Daniel Noboa y al CNE que sus decisiones deben ser cumplidas en los términos fijados en sus resoluciones, por lo que deberán observar estrictamente las formas y condiciones establecidas en el dictamen.

Según fuentes de Carondelet, se espera que

la pregunta de enmienda constitucional pueda ser incluida en una papeleta adicional en las próximas elecciones previstas para el 29 de noviembre de 2026, en las que se elegirá a las autoridades seccionales y a los miembros del Consejo de Participación Ciudadana y Control Social.

# Alcalde Pabel Muñoz descarta sabotaje en la paralización del Metro de Quito



El alcalde de Quito, Pabel Muñoz, descartó que la suspensión del servicio del Metro de Quito haya sido producto de un sabotaje y aseguró que el incidente respondió a una falla técnica puntual.

Durante una sesión del Concejo Metropolitano, este martes 21 de abril de 2026, el Burgomaestre explicó que inicialmente se analizaron todas las posibles causas, incluyendo la hipótesis de una intervención externa.

Sin embargo, tras las evaluaciones técnicas, se concluyó que el problema se originó en un 'switch'. El fallo se produjo en la estación de Quitumbe.

Denuncia por paralización del Metro de Quito ingresa a Fiscalía

“Los trenes están muy bien, la vía está bien, el sistema de telecomunicaciones funciona bien, al igual que el sistema de señalética. El problema fue un switch, de los más de 200 que tiene

el Metro de Quito”, dijo Pabel Muñoz

Tras la suspensión de la operación del Metro, el Alcalde fue quien sugirió la posibilidad de un sabotaje. “No hay que descartar ninguna hipótesis, incluso la que puede haber sido que alguien terminó desconectando o incluso un sabotaje”, dijo el Muñoz durante su programa de rendición de cuentas ‘Frecuencia Quiteña’.

Sin embargo, esa hipótesis fue descartada. Además, indicó que solicitó la presentación de una denuncia ante la Fiscalía General del Estado para que se investigue el incidente.

La interrupción del servicio, ocurrida el 20 de abril, se convirtió en la más prolongada desde la entrada en operación del sistema de transporte subterráneo, con cerca de siete horas sin funcionamiento, lo que generó complicaciones en la movilidad de miles de usuarios en la capital.

LUNES a VIERNES 12:30

Kch TV  
**Informativo**  
NOTICIAS · DEPORTES · ENTRETENIMIENTO

KCHTV.COM 90.9 FM @kchradio



# Planillas de luz en Ecuador: ¿Cuándo se aplica el alivio de Noboa en 2026?

Tras la ola de calor que afectó a las provincias de la Costa de Ecuador, el presidente Daniel Noboa anunció una compensación en las planillas de luz para cubrir hasta 180 kWh de consumo por hogar.

El anuncio lo hizo el lunes 20 de abril del 2026, pero no dio más detalles sobre las provincias en las que se aplicará este beneficio.

¿Cuándo se aplicará el descuento en las planillas de luz?

Sin embargo, desde el Ministerio de Ambiente y Energía se confirmó que la reducción se aplicará para los consumos de luz del mes de abril, lo cual se verá reflejado en las planillas de mayo de 2026.

“Esto representa un ahorro real y una inversión de millones de dólares por parte del Estado en sus familias”, señaló el presidente Noboa, a través de un mensaje en su cuenta de X.

¿Por qué se da la reducción?

Una ola de calor afecta principalmente las provincias de la Costa de Ecuador. Los

ciudadanos incrementaron el uso de aire acondicionado y ventilador para soportar las altas temperaturas tanto en el día como en la noche.

De hecho, el domingo 19 de abril, el Instituto Nacional de Meteorología e Hidrología (Inamhi) informó que “frente a la Costa y el entorno de la región insular (Galápagos), la temperatura superficial del mar presenta condiciones cálidas.

La temperatura está dos grados centígrados por encima de lo normal para la época. Eso provoca que en algunos sectores la temperatura va entre los 27 y 28 grados centígrados.

Según el Inamhi, en abril se han registrado temperaturas máximas elevadas en varias zonas del Litoral, especialmente en las provincias de Guayas, El Oro, Manabí y Los Ríos.

En Guayaquil y Portoviejo, por ejemplo, se han contabilizado al menos siete días con temperaturas máximas iguales o su-



periores a 34 °C.

El pasado 14 de abril la demanda de electricidad del país subió a 5.734 megawa-

tios (MW). Para el 20 de abril se ubicó en 4.819 MW, la anterior fue de 4.776 MW, según el Operador Nacional de Electricidad - Cenace

# Colombia alista aranceles de hasta 75% para productos de Ecuador

La medida, que podría firmarse en los próximos días, busca proteger la industria colombiana aseguró la ministra de Comercio de Colombia.



La ministra de Comercio de Colombia, Diana Morales, anunció que el decreto que fija nuevos aranceles a productos ecuatorianos podría firmarse esta misma semana.

La decisión forma parte de una estrategia del gobierno de Gustavo Petro para fortalecer la producción local.

¿Qué plantea el decreto?

Según explicó la funcionaria, el documento ya pasó por revisiones técnicas y actualmente está en fase de comentarios antes de su aprobación y firma final. El objetivo es ajustar las tarifas de importación para proteger sectores productivos en Colombia.

En este esquema, algunos bienes seguirán con arancel 0%, especialmente aquellos considerados insumos clave para la industria colombiana.

Aranceles de hasta 75%

La medida también contempla tarifas más altas, que irán del 30% al 75%, para productos que Colombia ya produce y puede abastecer en su mercado interno.

Esto significa que varios bienes provenientes de Ecuador podrían encarecerse, lo que afectaría su competitividad en el país vecino.

Impacto en el comercio regional

Aunque aún no entra en vigencia, el anuncio ya genera expectativa en el sector exportador. Un incremento de aranceles podría reducir aún más el flujo comercial entre ambos países.

La decisión también abre un nuevo escenario en la relación económica bilateral, donde Ecuador podría verse obligado a buscar alternativas o renegociaciones.



# Otton Lara: La obra pública, la construcción, reactiva la economía

Otton Lara presidente de la Cámara de la Construcción de Guayaquil en diálogo con KCH FM Radio y KCH TV indicó que al sector de la construcción le enorgullece que el presidente de la República Daniel Noboa haya destacado este año 2026 como el año de la construcción y esto significa que hay una mirada en la construcción y que trae muchas cosas positivas.

Lara mencionó que hay muchas personas que no tienen casa y a esas personas hay que atenderlas, dijo además que la obra pública, la construcción reactiva la economía, dijo también que el crecimiento la curva de la construcción se considera un indicador temprano del comportamiento del país y esa es la importancia que tiene actualmente la construcción y que viene creciendo de manera sostenida.

Otton Lara cree que las políticas del gobierno actualmente en relación a la construcción son coherentes, muy buenas, muy po-

sitivas y lo que se está haciendo es cerrar el círculo para que exista tranquilidad y seguridad al promotor para que invierta, anunció que no menos de cuatro bancos grandes están participando en estos programas de viviendas y estos programas brindan a los bancos mucha seriedad y garantía y lo bueno es que estos programas están respaldados por un fideicomiso que ya tiene más de 500 millones de dólares.

Nuestra ingeniería civil es buena hay constructores responsables y es por eso que tenemos diferentes tipos de viviendas y diferentes tipos de métodos constructivos, tenemos construcciones tradicionales con vigas y columnas, tenemos viviendas con paredes prefabricadas, con muros portantes. Lara mencionó que se siente muy orgulloso que su nombre haya sido considerado dentro de una terna para designar al nuevo viceprefecto del Guayas y que pueda aportar en algo importante para la provincia y el país.



Otton Lara, presidente de la Cámara de la Construcción de Guayaquil.

## Otton Lara: Public works, construction, reactivate the economy

Otton Lara, president of the Guayaquil Construction Chamber, in dialogue with KCH FM Radio and KCH TV, indicated that the construction sector is proud that the President of the Republic Daniel Noboa has highlighted this year 2026 as the year of construction and this means that there is a focus on construction and that it brings many positive things.

Lara mentioned that there are many people who do not have a home and those people must be cared for. He also said that public works and construction reactivate the economy. He also said that the growth of the construction curve is consid-

ered an early indicator of the country's behavior and that is the importance that construction currently has and that it has been growing steadily.

Otton Lara believes that the government's policies currently in relation to construction are coherent, very good, very positive and what is being done is closing the circle so that there is peace of mind and security for the developer to invest, he announced that no less than four large banks are participating in these housing programs and these programs provide the banks with a lot of seriousness and guarantee and the good thing is that these programs are

backed by a trust that already has more than 500 million dollars.

Our civil engineering is good, there are responsible builders and that is why we have different types of homes and different types of construction methods, we have traditional constructions with beams and columns, we have homes with prefabricated walls, with load-bearing walls. Lara mentioned that he feels very proud that his name has been considered in a shortlist to designate the new vice prefect of Guayas and that he can contribute something important to the province and the country.

## Cerca del fin de la tregua, EE. UU. e Irán cruzan amenazas y enfrían las opciones de diálogo en Islamabad, Pakistán

A menos de 48 horas del vencimiento del alto el fuego, la incertidumbre domina las gestiones diplomáticas entre Estados Unidos e Irán en Islamabad. Una fuente diplomática de la AFP señaló que la delegación estadounidense, encabezada por el vicepresidente JD Vance, tenía previsto partir “pronto” hacia la capital pakistaní, aunque sin fecha ni agenda confirmadas. La expectativa se concentra en los alrededores del Hotel Serena, donde estaba prevista la segunda ronda de conversaciones, en medio de dudas sobre si el encuentro llegará a concretarse.

Xi Jinping aboga un alto al fuego total en Medio Oriente y pide garantizar el paso seguro por el estrecho de Ormuz. Desde Washington, el presidente Donald Trump endureció su retórica sobre el programa nuclear iraní. En declaraciones recogidas por Bloomberg y en mensajes publicados en Truth Social, afirmó que recuperar el uranio iraní sería un proceso “largo y difícil” tras los bombardeos de 2025 contra instalaciones nucleares. Además, indicó que la tregua vence “el miércoles por la noche, hora de Washington” y calificó como “muy improbable” una extensión del cese de hostilidades.

La respuesta iraní fue inmediata. El presidente del Parlamento, Mohamad Baqer Qalibaf, escribió en X que su país no acepta “negociaciones bajo la



sombra de amenazas” y advirtió que, durante las últimas dos semanas, Irán se ha preparado para “mostrar nuevas cartas en el campo de batalla”. En paralelo, el portavoz de la Cancillería indicó que no existe “por ahora” un plan definido para un nuevo ciclo de diálogos. Las acusaciones cruzadas incluyen denuncias de ataques a buques en el Estrecho de Ormuz, mientras la firma Lloyd's List Intelligence reportó que embarcaciones asociadas a la llamada “flota fantasma” iraní habrían evadido el bloqueo naval.

La tensión diplomática tiene eco en el terreno y en la economía global. La

agencia Reuters reportó que, tras fuertes alzas previas, los precios del petróleo retrocedieron en Asia, aunque el foco sigue puesto en la seguridad del corredor marítimo. Desde China, el presidente Xi Jinping pidió estabilidad en la zona y que el paso permanezca abierto. En Teherán, la reapertura de aeropuertos y la vuelta de actividad cotidiana contrastan con testimonios ciudadanos recogidos por la AFP, que describen un clima interno de crisis. Mientras tanto, el frente en Líbano continúa frágil tras el alto el fuego entre Israel y Hezbollah, con nuevas conversaciones previstas en Washington a nivel diplomático.

## EE. UU. endurece vigilancia global tras interceptar un petrolero con presunto contrabando de crudo iraní en el Océano Índico

Fuerzas estadounidenses realizaron una interceptación marítima y abordaron sin incidentes el M/T Tifani, un petrolero previamente sancionado por presunto contrabando de crudo iraní en Asia, según informó el Pentágono. La operación fue descrita como un “derecho de visita” en aguas internacionales y forma parte de las acciones que Washington viene intensificando para bloquear cualquier red logística que, a su criterio, sostenga materialmente al régimen de Teherán.

De acuerdo con datos de seguimiento marítimo, el buque se encontraba navegando en el Océano Índico, en

una ruta entre Sri Lanka y Indonesia, transportando petróleo. Aunque el Tifani porta bandera de Botsuana, el Pentágono lo calificó como “apátrida” en su comunicación pública y evitó precisar el punto exacto y la hora en que se ejecutó el abordaje.

El secretario de Defensa, Pete Hegseth, reiteró que Estados Unidos mantendrá una vigilancia marítima global para interceptar embarcaciones sancionadas que puedan suministrar armas, combustibles, metales o componentes electrónicos a Irán. En la misma línea, el jefe del Estado Mayor Conjunto, Dan Caine, anticipó que el

bloqueo no se limitará a las inmediaciones del Golfo Pérsico, sino que se extenderá a otros teatros, incluyendo el Pacífico.

Las autoridades militares estadounidenses advirtieron además que cualquier mercancía considerada útil para un conflicto armado y destinada al “enemigo” podrá ser confiscada fuera de territorios neutrales. Esta postura implica que los operativos podrían ejecutarse más allá del estrecho de Ormuz, una de las rutas energéticas más sensibles del mundo, en un contexto de frágil tregua diplomática y crecientes tensiones regionales.



## Kch NEWS INTERNACIONAL

### Constitutional Court gives Daniel Noboa the green light to call a referendum to eliminate the CPCCS's power to appoint authorities

President Daniel Noboa is now authorized to issue the executive decree calling for a referendum to consult citizens on whether or not they agree with eliminating the power of the Council for Public Participation and Social Control (CPCCS) to appoint authorities, and transferring this power to the National Assembly.

The Constitutional Court (CC) confirmed that the Executive branch corrected a formal error previously noted by the body regarding Article 207 of the Constitution of the Republic.

Furthermore, it declared that the President may proceed with the referendum process in accordance with the Constitution and applicable regulations.

In his proposal, the Executive branch posed the following question:

Do you agree with eliminating the power to appoint authorities held by the CPCCS and implementing public processes that guarantee citizen participation, meritocracy, and public scrutiny, so that the National Assembly appoints—through these processes—the authorities currently elected by the CPCCS, amending the Constitution in accordance with the annex of the question?

The Constitutional Court (CC) issued a ruling through a verification order last April 16, after the National Electoral Council (CNE) reviewed and forwarded the amendment project that Noboa sent to the electoral body, despite the fact that it should have been sent directly to the Constitutional Court.

In its document, the constitutional oversight body noted that “the submission of the final content of the proposal was not carried out under the terms established in the ruling, that is, by the President of the Republic directly.”

However, the text states, “considering that the information was brought to the attention of this body in its entirety before the continuation of the referendum procedure, and for reasons of procedural economy, it is decided, on this occasion, to process said submission and consider the purpose of the measure satisfied.”

Likewise, the Constitutional Court reminded President Daniel Noboa and the CNE that its decisions must be complied with under the terms set in its resolutions; therefore, they must strictly observe the forms and conditions established in the ruling.

According to sources from Carondelet, it is expected that the constitutional amendment question could be included on an additional ballot in the next elections scheduled for November 29, 2026, in which local authorities and members of the Council for Citizen Participation and Social Control will be elected.



## DEJANDO DUDAS:

# Real Madrid venció 2-1 al Alavés en La Liga

Real Madrid superó a Alavés por 2-1 en el Estadio Santiago Bernabéu por la fecha 32 de LaLiga 2025/2026. Los goles del triunfo fueron Mbappé y Vinicius, que pidió perdón después de lo que fue la eliminación del Merengue de la UEFA Champions League. El equipo de Álvaro Arbeloa quedó a seis del líder Barcelona, con un partido más.

Durante los primeros 20' de juego, Real Madrid le hizo sentir la localía a Alavés con su dominio total. Sin embargo, no pudo encontrar los espacios para preocupar a Antonio Sivera.

Aunque la desesperación empezaba a sentirse dentro de los hinchas de Real Madrid por el 0-0 parcial, fue Kylian Mbappé quien terminó con las dudas. El francés realizó una gran jugada personal, enganchó y remató de derecha para el 1-0 sobre Alavés a los 30' clavados.

La pálida para el Merengue fue la salida de Éder Militão, que en una jugada que casi termina en el segundo tanto de Real Ma-

drid, se lesionó y tuvo que dejar el campo de juego. El brasileño, que volvió a la actividad algunas semanas atrás, notó algo en su rodilla derecha y pidió el cambio.

Sobre el final de la primera etapa, Alavés se animó a jugar en campo contrario, pero no tuvo las herramientas para lograr el tanto de la paridad. Por eso, el PT culminó 1-0.

En el arranque del complemento, Vinicius empezó a liquidar la historia. El brasileño recibió algunos metros fuera del área, remató de derecha y clavó un golazo para el 2-0 a los 4' del ST.

A los 76', después de que Real Madrid planche el partido con distintas modificaciones (Franco Mastantuono entre ellos), Toni Martínez aplicó un gran remate para el gol del honor. Pese a eso, la respuesta de Andriy Lunin fue impecable.

El Glorioso no se rindió y consiguió el tanto del honor. Justamente Toni Martínez desvió una pelota tras un remate y decretó el tanto de Alavés para el 2-1 final.



## OTRO DESCENSO:

# Leicester jugará la tercera categoría en Inglaterra



Leicester City consumó este martes su descenso a la League One, la tercera categoría del fútbol inglés, tras empatar 2-2 frente a Hull City en la Championship, cuando todavía restan dos jornadas para el final de la temporada. El resultado confirmó una nueva pérdida de categoría para los "Foxes", que ya habían bajado desde la Premier League en la campaña 2024-25.

El golpe resulta todavía más fuerte por el contraste con su pasado reciente. Apenas una década atrás, Leicester firmaba una de las mayores hazañas en la historia del fútbol europeo al conquistar la Premier League 2015-16 contra todos los pronósticos. A ese recuerdo se suma también su presencia en los cuartos de final de la UEFA Champions League en la temporada 2016-17, cuando logró instalarse entre los ocho mejores del continente.

Ahora, en cambio, la realidad del club es completamente distinta. El empate ante Hull City terminó por sellar un descenso que se venía perfilando desde hace varias fechas, en medio de una campaña marcada por malos resultados y una prolongada crisis deportiva. ITV señaló que Leicester llegó a este desenlace tras una racha de apenas una victoria en sus últimos 16 partidos.

De esta manera, Leicester City sufrirá su segunda pérdida de categoría en apenas tres años, una caída que refleja el profundo deterioro de una institución que hace no mucho era ejemplo de superación y competitividad en Inglaterra. Lo que en 2016 fue una historia de ensueño, en 2026 se ha transformado en uno de los declives más impactantes del fútbol británico reciente.



**KCH FM**  
UNA RADIO SIN LÍMITES



DEPORTES

DURÍSIMA GOLEADA:

# Chelsea de Moisés Caicedo cayó ante Brighton y se complica en la Premier League

Moisés Caicedo fue titular y disputó todo el partido, en una nueva caída de Chelsea en la Premier League. En condición de visitante, Brighton se impuso por 3-0 por la fecha 34.

Chelsea arrancó con problemas para controlar el balón, ante el juego intenso en la presión de Brighton. Las Gaviotas tomaron la iniciativa, ante un rival que no lucía cómodo desde el arranque.

Caicedo tuvo poca incidencia en el inicio y se lo notó algo incómodo con la disposición en la cancha. No podía conectar bien con Enzo Fernández o Pedro Neto para empezar los ataques, pues además tenía poco respaldo de Romeo Lavia

Su excompañero, Pascal Gross, estuvo encima siempre del ecuatoriano, lo que dificultó aún más su tarea en la distribución. Sí ganó varios duelos individuales para recuperar el balón.

Moi quedó expuesto en el segundo gol del local. Chelsea quedó mal parado, con solo Caicedo y Chalobah para defender la contra. Rutter le ganó con el cuerpo al ecuatoriano y asistió a Jack Hinshelwood, que anotó el segundo para las Gaviotas.

Pese a ese escenario, Caicedo siempre trató de llevar el juego de Chelsea hacia adelante. Si fue preciso con los pases y además pudo salir del asedio, por momentos a un solo toque.

El DT Liam Rosenior trató de reacomodar el equipo con la salida de Wesley Fofana y sumó a Alejandro Garnacho en el ataque. La respuesta fue casi nula para los Blues, que no encontraron los caminos para meterse en el partido.

Chelsea sumó su quinta derrota consecutiva, además de que no ha marcado goles en todos esos partidos. En esos cinco duelos recibió 11 goles.

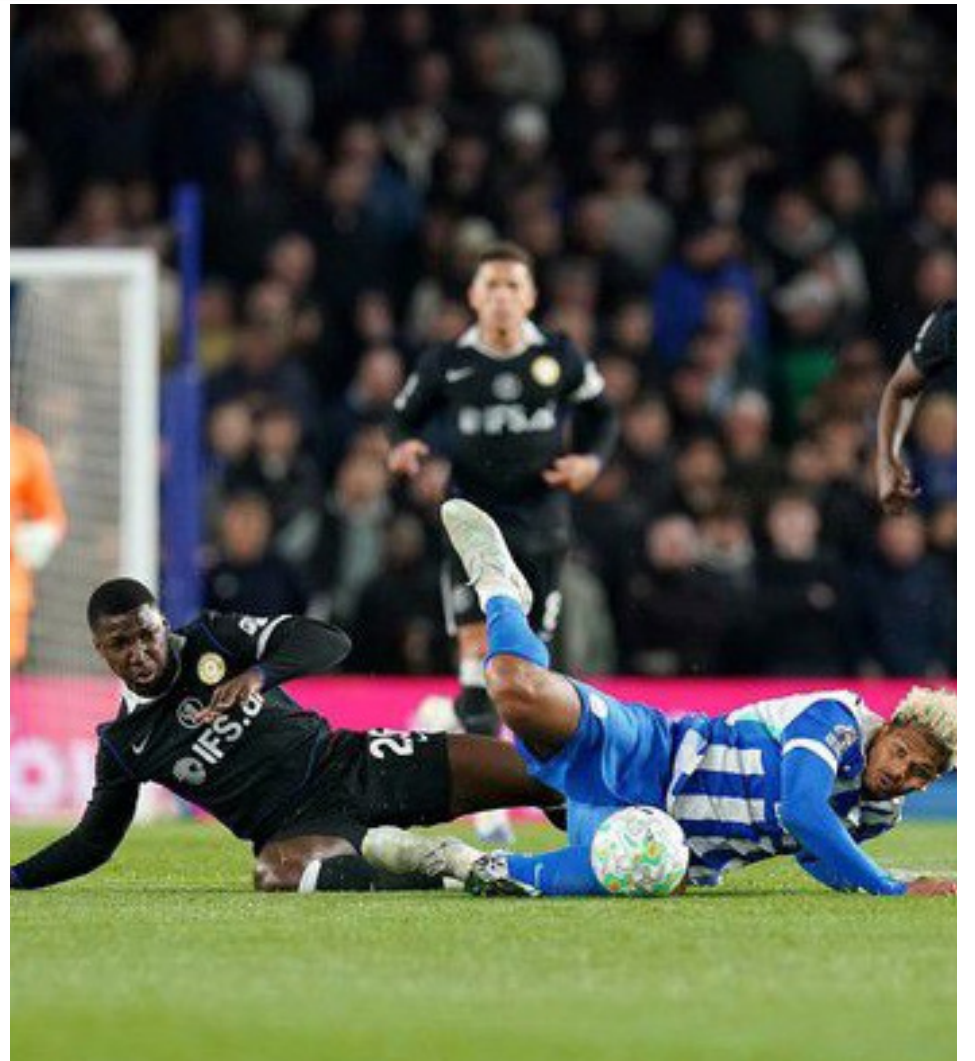

REMONTADA Y CLASIFICACIÓN:

# Inter jugará la final de la Copa Italia



Inter logró una remontada épica en el Giuseppe Meazza durante la vuelta de las semifinales de la Copa Italia ante el Como. Tras el 0-0 de la ida en el Sinigaglia, los nerazzurri se encontraron en desventaja 0-2 en el marcador local hasta el minuto 69, cuando el turco Hakan Çalhanoğlu anotó el descuento.

El equipo dirigido por Cristian Chivu mostró carácter y, en los minutos finales, dio vuelta el partido con dos goles más del mismo Çalhanoğlu al 86' (empatando 2-2) y el tanto definitivo de Petar Sučić al 89', sellando un vibrante 3-2.

Esta grandiosa reacción permitió al Inter clasificar a la final de la Coppa Italia con un global de 3-2. Los goles de Çalhanoğlu junto con la definición precisa de Sučić tras asistencia del turco, desataron la euforia en Milán.

El Como, que había sorprendido tomando ventaja temprana, resistió hasta el tramo final pero no pudo mantener la ventaja ante la presión local. El equipo de Cristian Chivu enfrentará en la gran final al ganador de la otra semifinal entre Lazio y Atalanta, que definieron su serie este miércoles.

@KCHRADIO

**La Kancha**



LUNES A VIERNES 08:00 a 10:00 90.9 FM

## DEPORTES

## ATENCIÓN:

# Juan Manuel Basurco, el sacerdote que hizo historia en la CONMEBOL Libertadores

La CONMEBOL Libertadores reúne historias que parecen sacadas del cine a lo largo de sus 66 ediciones. Y una de ellas, quizá la más curiosa, es la de Juan Manuel Basurco, el sacerdote goleador que dejó su nombre en la competición vistiendo la camiseta de Barcelona de Guayaquil.

Y "sacerdote" no es un apodo por su forma de comportarse en el campo. Basurco realmente vestía sotana. Tras completar sus estudios y convertirse en sacerdote en España, llegó a América del Sur como misionero a finales de la década de 1960.

Junto a la fe, Basurco mantenía una enorme pasión por el fútbol. Jugó en las divisiones amateurs del fútbol español y, ya en América del Sur, alcanzó la élite del fútbol ecuatoriano vistiendo la camiseta de la Liga Deportiva Universitaria de Portoviejo.

Sus buenas actuaciones con el equipo lo llevaron a Barcelona, que buscaba un goleador para su plantel. La contratación, con autorización de la Iglesia, se produjo a comienzos de 1971, el mismo año en que Basurco inscribió su nombre en la historia de la CONMEBOL Libertadores.

Antes de explicar la hazaña de Basurco, es necesario contextualizar lo que fue aquella CONMEBOL Libertadores de 1971. En ese momento, el fútbol sudamericano estaba dominado por Estudiantes de

La Plata (ARG), tricampeón consecutivo (1968, 1969 y 1970) del principal torneo del continente.

Vencer a Estudiantes parecía algo cercano a lo imposible. Por ser campeón de la edición anterior, el equipo argentino comenzó la CONMEBOL Libertadores de ese año directamente en la fase semifinal. El reglamento era simple: la primera fase dividía a 20 equipos en cinco grupos y el ganador de cada uno avanzaba a la semifinal, que consistía en dos grupos de tres equipos cada uno; allí ingresaba Estudiantes en la competencia junto a los cinco clasificados.

Barcelona llegó a la segunda fase dirigido por Alberto Spencer, máximo goleador histórico de la CONMEBOL Libertadores y autor de cuatro goles en la campaña de tres victorias, un empate y dos derrotas en el grupo que compartía con Emelec (EQU), Deportivo Cali (COL) y Junior Barranquilla (COL). Los dos equipos sumaron la misma cantidad de puntos y disputaron un partido extra para definir quién avanzaba.

Barcelona se clasificó al ganar ese encuentro único por 3-0. Y allí ya se producía la primera hazaña de Basurco: marcó su primer gol en el torneo continental; Álvarez y Muñoz anotaron los otros tantos de la victoria.

El Grupo 2 de la semifinal contaba con el Barcelona de Basur-

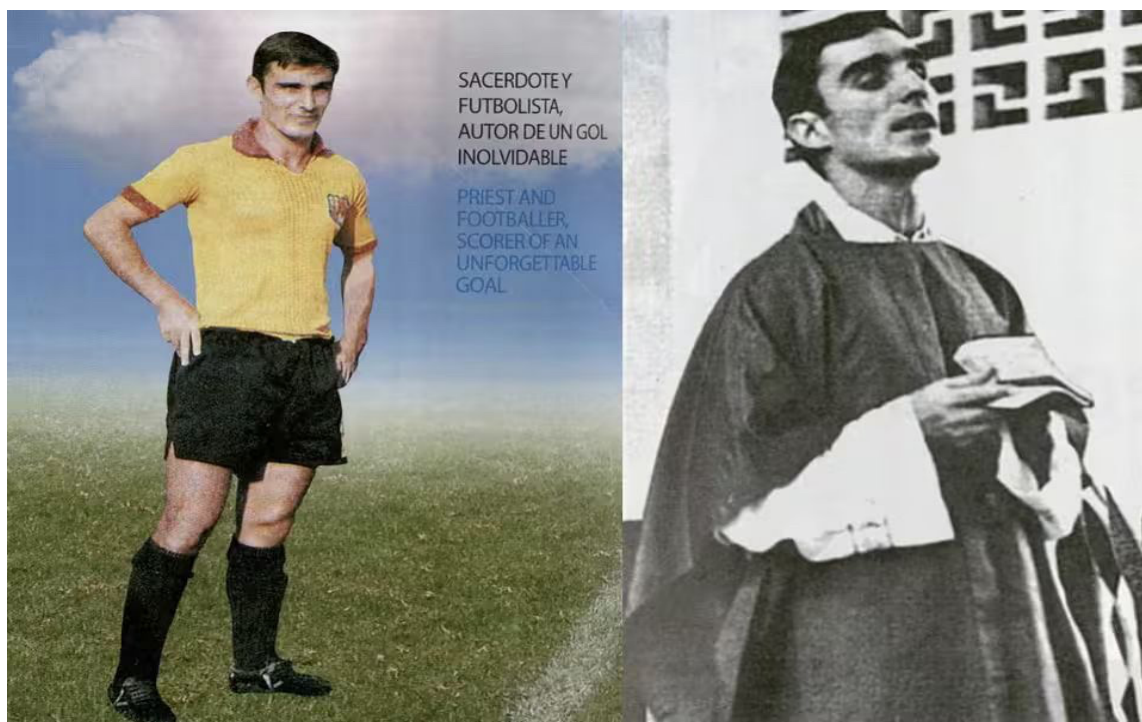

co, Unión Española (CHI) y el temido Estudiantes de La Plata. En el debut, el equipo ecuatoriano recibió a los argentinos y fue derrotado por 1-0, con gol de Juan Echeopar. Luego, venció a Unión Española por 1-0.

El 29 de abril de 1971 se invirtieron las localías y fue el turno de Barcelona de visitar a Estudiantes. Y jugar en el estadio Jorge Luis Hirschi, en La Plata, en aquella época era sinónimo de derrota. El equipo argentino no había perdido ningún partido como local en el camino hacia el tricampeonato de la CONMEBOL Libertadores.

Pero eso cambió aquel 29 de abril. A los 17' del segundo tiempo, Juan Manuel Basurco recibió un pase de Alberto Spencer y envió la pelota al fondo de la red defendida por Gabriel Mario Flores. Era el gol de la victoria. Un gol casi santo, de un sacerdote que se retiraría del fútbol meses después del histórico 1-0 en La Plata.

Estudiantes lideró el Grupo B a pesar de la derrota y avanzó a la final, en la que perdería la chance del tetracampeonato ante Nacional (URU). Aun así, el gol de Basurco y la histórica victoria de Barcelona quedaron en la historia

de la CONMEBOL Libertadores. El sacerdote goleador dejó la sotana y el fútbol tiempo después. Se casó, formó una familia y falleció el 22 de marzo de 2014 en San Sebastián, España, a los 70 años. Su hijo Izaro contó al diario ecuatoriano "El Tiempo" que su padre no solía jactarse de la hazaña en La Plata, pero siempre mantuvo la pasión por el fútbol: "Llevaba el fútbol en la sangre. Siempre que íbamos a la plaza, llevaba una pelota. Siempre intentó transmitirnos la idea de que es un deporte noble, que debe jugarse con honestidad, sin simular faltas."



## FECHAS CONFIRMADAS:

## LigaPro anunció los detalles para la fase final del torneo

Este martes, LigaPro anunció de forma oficial el fixture y las fechas para el arranque de su fase final (hexagonales y cuadrangular) en la temporada 2026.

Hay que recordar que para esta temporada hubo una modificación. Además del hexagonal final por el título y cupos a torneos Conmebol, existirá un hexagonal por el descenso y un cuadrangular por un solo cupo a Copa Sudamericana.

La fecha de arranque será el próximo 20 de septiembre y su finalización será el fin de semana del 13 de diciembre.

**DEPORTES****ESCÁNDALO EN MILÁN:**

# Prostitutas y gas de la risa con 50 futbolistas de la Serie A y otros deportistas clientes

La Guardia di Finanza dismanteló una red acusada de explotar la prostitución y gestionar eventos ligados al ocio nocturno que habría prestado servicio a futbolistas de alto nivel, incluidos de Serie A, con el uso además de 'gas de la risa' como sustancia recreativa, confirmaron este martes a EFE.

Según La Gazzetta, alrededor de cincuenta jugadores de la Serie A, incluidos algunos del Milan y del Inter, estuvieron involucrados como clientes. También se habla en las pesquisas de una mujer embarazada como fruto de sus relaciones con uno de esos usuarios de la red de prostitución.

La operación, que está siendo investigada por el Tribunal de Milán a petición de la Fiscalía, se saldó con cuatro personas bajo arresto domiciliario, acusadas de favorecer la prostitución mediante la organización de servicios de acompañamiento o 'escorts', así como de blanqueo de capitales procedentes de esta actividad.

«Incluían también la posibilidad, para clien-

tes adinerado, deportistas y futbolistas profesionales, de acceder a servicios sexuales».

La Unidad de Policía Económica y Financiera de Guardia di Finanza explicó a esta agencia que la organización gestionaba eventos que «incluían también la posibilidad, para clientes adinerados (porque se habla sobre todo de deportistas y futbolistas profesionales), de acceder a servicios sexuales».

«Y al uso de óxido nítrico como sustancia excitante y recreativa», agregaron estas fuentes, en referencia al conocido como 'gas de la risa', un compuesto químico con propiedades anestésicas y analgésicas que se utiliza a su vez como droga lúdica.

Aunque los clientes no están siendo investigados, el caso generó controversia en el entorno del fútbol italiano, sobre todo del Milan y del Inter, ambos clubes de la ciudad, ya que entre los usuarios identificados figuran varios jugadores de equipos de primer nivel y también empresarios, si bien no se han difundido nombres concretos.

**FIN AL CICLO:**

# Emelec dio a conocer la finalización de la relación contractual con Miller Bolaños



El Club Sport Emelec confirmó este martes la finalización de la relación contractual con el delantero Miller Bolaños, poniendo punto final a su etapa en el "Bombillo" durante la temporada 2026 de la LigaPro.

A través de un comunicado oficial, la institución eléctrica informó:

“El Club Sport Emelec informa a sus socios, hinchas ya la opinión pública en general que ha quedado terminada la relación contractual con el jugador Miller Bolaños.

Esta decisión ha sido adoptada en estricta observancia de los valores y reglamentos deportivos e institucionales que rigen al club.

Se deja constancia de que la terminación de este contrato por mutuo acuerdo no representa para el club obligación económica adicional alguna ni dará lugar a futuras reclamaciones.

El Club Sport Emelec agradece a Miller Bolaños por su desempeño durante su permanencia en la institución y le desea éxitos

en su carrera deportiva y en sus proyectos personales.

El club ratifica su compromiso con los valores, la disciplina y el respeto que han marcado su trayectoria institucional y comenzará a trabajar con responsabilidad por el bienestar y los objetivos deportivos de la institución.”

La salida se produce tras solo nueve jornadas disputadas en el campeonato ecuatoriano. Según informes periodísticos anteriores, la decisión se concretó el viernes 17 de abril y responde a un acuerdo mutuo entre ambas partes, en medio de temas relacionados con la disciplina y el comportamiento del jugador dentro del plantel.

Bolaños, de 35 años, había regresado a Emelec en años anteriores y fue anunciado nuevamente para la temporada 2026, incluso aceptando una reducción salarial en su momento. Sin embargo, su paso en este ciclo fue breve y marcado por controversias.

**DEPORTES****ENTÉRATE**

# Jordy Caicedo anotó el gol para el 1-1 de Huracán ante Tigre en Argentina

Tigre y Huracán igualaron 1 a 1 esta noche, en uno de los partidos que cerró la decimoquinta fecha del certamen, en un encuentro disputado en el estadio José Dellagiovanna, de Victoria.

El equipo dirigido por Diego Martínez valoró el punto que le permite sostenerse en puestos de clasificación a los playoffs del Torneo Apertura, mientras que los locales sumaron su décimo encuentro sin sumar de atrás.

El encuentro ofreció escasas emociones, especialmente en el primer tiempo. La única situación clara fue para el local, cuando Ignacio Russo apareció a espaldas de la defensa visitante y quedó mano a mano, aunque definió desviado.

El complemento arrancó con un golpe para el Globo. A los 3 minutos, un error en la salida de Máximo Palazzo fue aprovechado por Russo, quien asistió a Gonzalo Martínez. El "Pity", aplicando la ley del ex, no falló frente



al arco y puso en ventaja al Matador.

Huracán no encontraba los caminos y su producción ofensiva era limitada, pero logró reaccionar a partir de una pelota parada. Leonardo Gil ejecutó un tiro libre preciso al área y Jordy

Caicedo se anticipó a Nahuel Banegas para sellar el 1 a 1 con un cabezazo.

Sobre el final, Tigre tuvo la chance de quedarse con la victoria, pero un remate a quemarropa de Russo fue contenido por Hernán Galíndez.



## Pablo Repetto y el rumor sobre Emelec: «Nadie me ha llamado y no hablaría tampoco porque tengo contrato con Independiente Santa Fe»

El entrenador uruguayo Pablo Repetto fue claro ante los rumores que lo vinculaban con Emelec y dejó en firme su postura de seguir su proyecto en Independiente Santa Fe.

“Ahí hay un entrenador con el que tengo una amistad, Vicente Sánchez, al que le deseo lo mejor. Nadie me ha llamado y no hablaría tampoco porque tengo contrato con Independiente Santa Fe y estoy enfocado al 100 % en el club”, expresó en declaraciones a la prensa colombiana.

De esta manera, Pablo Repetto descarta cualquier acercamiento con el conjunto eléctrico y deja en claro que su prioridad es su actual proyecto en el fútbol colombiano.

## AGÓNICO TRIUNFO AZUL:

# Emelec derrotó 1-0 a Técnico Universitario en Ambato



Emelec se llevó un triunfo agónico por 0-1 ante Técnico Universitario en el estadio Bellavista de Ambato, en duelo correspondiente a la fecha 10 de la LigaPro. El encuentro fue intenso de principio a fin, con opciones para ambos equipos en una ida y vuelta constante.

Cuando parecía que el empate estaba sellado, derribaron en el área a Luis Fragozo y el central pitó penal. José Francisco Cevallos tomó la responsabilidad desde el punto penal y, al minuto 90+3, convirtió el gol que le dio los tres puntos al conjunto eléctrico.

Con este resultado, Emelec suma una victoria importante en el campeonato. En la próxima jornada, Técnico Universitario visitará a Guayaquil City, mientras que los azules recibirán a Liga de Quito en un duelo clave.



## DURA SANCIÓN:

### Tribuna San Martín queda suspendida para el Emelec vs. LDU

El estadio George Capwell recibió una sanción de cara al próximo partido de Emelec como local frente a Liga de Quito. La medida afecta específicamente a la Tribuna San Martín, sector que deberá cumplir una fecha sin público.

La sanción se debe a los incidentes registrados en el compromiso del pasado viernes ante Guayaquil City, cuando hubo lanzamiento de objetos con impacto en el desarrollo del juego.

De esta manera, Emelec no podrá contar con aficionados en ese sector del escenario deportivo para uno de sus próximos encuentros más importantes del torneo.

DEPORTES

José Xavier Adum Muñoz  
Ciudad de Panamá, Abril 20 de 2026

# Panamá 2026: El futuro del deporte sudamericano y el verdadero lugar de Ecuador

Los IV Juegos Suramericanos de la Juventud, que se celebran en Ciudad de Panamá del 12 al 25 de abril de 2026, se han convertido en el principal termómetro del deporte juvenil en la región. Con la participación de más de 2.000 atletas de 15 países, este evento reúne a jóvenes de entre 14 y 17 años y funciona como una antesala directa del ciclo olímpico.

Estos juegos, organizados por la ODESUR, nacieron en 2013 en Lima con el objetivo de detectar y desarrollar talento joven, y se realizan cada cuatro años como paso previo a los Juegos Olímpicos de la Juventud.

Panamá es sede por primera vez, con más de 20 deportes en competencia, desde atletismo, natación y gimnasia, hasta disciplinas emergentes como el surf y el flag football. Las competencias se distribuyen en escenarios como la Ciudad Deportiva Irving Saladino, la Cinta Costera y el Centro de Alto Rendimiento, consolidando al país como nuevo hub deportivo regional.

Medallero actualizado (abril 2026)

El cuadro de medallas refleja una constante histórica: el dominio de las grandes potencias y una zona media altamente competitiva. Ecuador: rendimiento sólido, pero con límites claros

Ecuador se ubica en la sexta posición con

31 medallas, consolidándose como un competidor serio dentro del bloque medio-alto de Sudamérica.

El desempeño ecuatoriano ha sido especialmente fuerte en disciplinas individuales y técnicas. La gimnasia artística ha tenido como figura destacada a Domenick Godoy, quien logró múltiples medallas de oro, mientras que Dariana Heredia se consagró en tiro con arco, confirmando el potencial del país en deportes de precisión.

Además, Ecuador ha sumado preseas en lucha, triatlón, natación, judo y tenis de mesa, mostrando una base competitiva diversa y presencia constante en el podio.

El resultado ecuatoriano deja una conclusión clara: el país ya no es un participante secundario, pero tampoco una potencia consolidada.

Por un lado, Ecuador demuestra capacidad para competir y generar talento joven en varias disciplinas. La aparición de figuras como Godoy o Heredia confirma que existe una cantera deportiva real.

Sin embargo, la distancia con Brasil y Argentina sigue siendo amplia. Estos países no solo tienen talento, sino sistemas deportivos estructurados, mayor inversión y profundidad en todas las disciplinas.



Ecuador, en cambio, sigue dependiendo en gran medida de talentos individuales y tiene debilidades en deportes colectivos, donde se pierden múltiples oportunidades de medalla.

Panamá 2026 no solo reparte medallas: está dibujando el mapa del futuro deportivo de la región.

Ecuador aparece bien posicionado, dentro

del top 6, con resultados que invitan al optimismo. Pero el desafío es claro: transformar ese talento en sistema.

Porque el país ya demostró que puede competir. Ahora necesita demostrar que puede sostener y escalar ese rendimiento. Y ahí es donde realmente se define si Ecuador será protagonista... o seguirá siendo un aspirante sólido.

## LA MÁQUINA DE POOL:

### Guayaquil City derrotó 1-0 a Libertad en Loja

Guayaquil City sigue en racha y consiguió una valiosa victoria por 0-1 ante Libertad FC en el estadio Reina del Cisne de Loja, en duelo correspondiente a la fecha 10 de la LigaPro. Los ciudadanos supieron sostener un partido cerrado y aprovechar su momento clave para quedarse con los tres puntos fuera de casa.

El encuentro tuvo un punto de quiebre antes del descanso, cuando Bryan Caicedo vio la tarjeta roja al minuto 45, dejando a Libertad con un hombre menos. Ya en la recta final, Guayaquil City capitalizó la ventaja numérica y encontró el gol del triunfo a los 83 minutos, gracias a un penal convertido por Pablo González.

Con este resultado, el equipo ciudadano suma su tercer triunfo consecutivo y toma impulso en el campeonato. En la próxima jornada, Libertad FC tendrá que visitar a Macará, mientras que Guayaquil City buscará extender su buena racha cuando reciba a Técnico Universitario.



¡SE QUEDA!

### Vicente Sánchez continuará al mando como DT Emelec

El entrenador Vicente Sánchez continuará al mando de Club Sport Emelec, desmintiendo así los rumores sobre una posible salida tras el partido ante Técnico Universitario.

Las especulaciones surgieron en medio de los últimos resultados negativos del equipo, lo que generó dudas en el entorno eléctrico sobre la continuidad del estratega. Sin embargo, desde el club no se ha considerado un cambio en la dirección técnica.

Por el contrario, Vicente Sánchez se mantiene firme en su cargo y cuenta con el respaldo total de la directiva, que confía en revertir el momento deportivo y mejorar el rendimiento en los próximos compromisos.





## Nestlé Ecuador y RENAREC una alianza que fortalece la seguridad y gestión de 21 asociaciones de recicladores de base a nivel nacional

Nestlé Ecuador y la Red Nacional de Recicladores del Ecuador (RENAREC) continúan fortaleciendo su trabajo conjunto en favor de una economía circular más inclusiva y segura.

Esta alianza estratégica hoy cumple un hito: la entrega de más de 500 insumos de seguridad y la implementación de más de 100 horas de capacitaciones especializadas en seguridad ocupacional para 21 asociaciones recicladoras de base a escala nacional.

Esta iniciativa responde a una necesidad concreta identificada junto al sector reciclador: fortalecer la gestión de los residuos y reconocer a los recicladores como actores clave dentro de la cadena de valor para la recuperación segura de materiales en el país. Como parte de esta acción, las asociaciones beneficiarias recibieron kits de seguridad y la posibilidad de participar en capacitaciones prácticas y preventivas, orientadas a fortalecer su labor diaria y reducir riesgos en los centros de acopio. Los kits entregados se detallan a continuación:

- Botines de seguridad, que aportan mayor protección y estabilidad en la jornada diaria y reducen accidentes.

- Guantes industriales, que facilitan una manipulación más segura de los materiales.

- Extintores, que refuerzan la capacidad de respuesta ante emergencias en los

centros de acopio.

Capacitaciones en seguridad y buenas prácticas, que fortalecerán conocimientos técnicos y contribuirán a la profesionalización del oficio reciclador.

A través de la entrega de este equipamiento se impulsa la mejora de las condiciones de trabajo y la seguridad operativa, fortaleciendo la cadena de reciclaje en el país y visibilizando el rol estratégico de los recicladores.

“Invertir en la seguridad de los recicladores de base es invertir en personas. El acceso a equipos de protección personal reduce riesgos, previene enfermedades y contribuye a una operación más eficiente y sostenible en la gestión de residuos”, destacó Josué de La Maza, presidente ejecutivo de Nestlé Ecuador

En este contexto, la iniciativa se alinea con la estrategia de Creación de Valor Compartido de Nestlé Ecuador, orientada a fortalecer a los actores de su cadena, promover alianzas de largo plazo y avanzar hacia una economía circular inclusiva y sostenible.

Desde 2021 Nestlé Ecuador mantiene una estrategia para recuperación de residuos a través de aliados estratégicos, logrando más de 12,000 toneladas de plástico recolectadas hasta la fecha.

Por su parte, María Elbia Pisuña, presidenta de la Red Nacional de Recicladores del



De izquierda a derecha: Mónica Jaramillo, Gerente de Asuntos Corporativos y CSV de Nestlé Ecuador; Elbia Pisuña, Presidenta de RENAREC; América Jácome, Recicladora de Base de RENAREC y Verónica Oña, Coordinadora de Seguridad, Salud y Ambiente de Nestlé Ecuador.

Ecuador, resaltó el valor de este respaldo para el fortalecimiento organizativo del sector.

“Este aporte marca un avance importante para consolidar el trabajo de las asociacio-

nes y fortalecer la capacidad de respuesta de la red a nivel nacional. Reconoce y destaca el aporte que los recicladores de base generamos cada día dentro de la cadena de recuperación”, afirmó.

## Alimentación y protección solar: la fórmula integral para cuidar la piel en Ecuador

- La radiación UV es responsable de cerca del 60% de los casos de cáncer de piel a nivel global, según la Organización Mundial de la Salud.
- La radiación solar puede ser extremadamente alta aun cuando el clima esté parcialmente nublado, según el Instituto Nacional de Meteorología e Hidrología.

En Ecuador, donde la exposición a la radiación ultravioleta (UV) se mantiene alta durante todo el año, el cuidado de la piel se ha convertido en una prioridad de salud pública. Especialistas advierten que, si bien el uso de protector solar es fundamental, la alimentación también cumple un rol clave en la prevención del daño cutáneo. Según la Organización Mundial de la Salud (OMS), la exposición excesiva a la radia-

ción ultravioleta (UV) es uno de los principales factores de riesgo prevenibles del cáncer de piel a nivel global. Esta realidad se refleja en el país debido a su ubicación sobre la línea ecuatorial, la altitud de varias de sus ciudades y la presencia de radiación solar constante incluso en días nublados. En este contexto, el índice UV puede alcanzar niveles de entre 8 y 10, considerados de alto a muy alto riesgo, lo que incrementa

significativamente la probabilidad de daño en la piel si no se adoptan medidas de protección adecuadas.

El contexto climático actual refuerza esta necesidad. Según el Instituto Nacional de Meteorología e Hidrología (INAMHI), en estos días se prevé un cielo parcialmente nublado en distintas zonas del país, sin embargo, los niveles de radiación solar se mantienen elevados, evidenciando que la sensación térmica no siempre refleja el riesgo real de exposición. En este sentido, estudios respaldados por la Skin Cancer Foundation señalan que el uso diario de protector solar puede reducir el riesgo de melanoma hasta en un 50% y de otros tipos de cáncer cutáneo en aproximadamente un 40%.

Sin embargo, el cuidado de la piel no se limita a la protección externa. La alimentación también juega un rol clave en cómo la piel responde a la radiación solar. Mantener una dieta rica en frutas, verduras, legumbres y frutos secos, fuentes de vitaminas como la C y E, así como de compuestos naturales presentes en alimentos de colores intensos, contribuye a fortalecer la piel y a

reducir el impacto del daño causado por el sol.

A esto se suma la importancia de una adecuada hidratación y de hábitos saludables, ya que factores como la deshidratación, el consumo de alcohol o el tabaquismo pueden acelerar su deterioro. En conjunto, estos elementos refuerzan la protección diaria y contribuyen a una piel más saludable a largo plazo.

“Hoy entendemos que la piel no solo se cuida desde afuera. La alimentación ayuda a fortalecerla frente al daño solar, pero no sustituye el uso de protector solar, sino que lo complementa. En un entorno donde la radiación es constante, combinar ambos hábitos es clave para una protección efectiva y sostenida”, señaló la Nathalie Mora, Asesora Científica de Laboratorios Millet. En este escenario, expertos coinciden en que la prevención debe abordarse de forma integral: el uso diario de protector solar, reaplicado cada dos horas, junto con una alimentación equilibrada y rica en antioxidantes representa la estrategia más efectiva para proteger la piel y reducir riesgos a largo plazo.



# Terpel Ecuador impulsa la conservación marina con una nueva jornada de "Guardianes del Mar"

- Los colaboradores de la compañía se sumaron a una minga de limpieza de la playa de La Lobería en el cantón Salinas.
- Más de 54 kg de residuos sólidos, especialmente de desechos plásticos, fueron recolectados, evitando que lleguen al mar.
- Esta jornada se suma a otras que Terpel impulsa periódicamente en alianza con RECOIL y la Fundación Mingas por el Mar, como las realizadas en la comunidad Punta de Piedra y la playa de Chulluype.

Enmarcada en una sólida estrategia de sostenibilidad, Terpel Ecuador desarrolló una nueva jornada de limpieza de su programa "Guardianes del Mar", esta vez en la playa de La Lobería, cantón Salinas. Esta iniciativa, impulsada en alianza con RECOIL y la Fundación Mingas por el Mar, está enfocada en recuperar espacios naturales impactados por la contaminación en las zonas donde la compañía tiene presencia, reunió a colaboradores que se sumaron a la actividad, logrando recolectar más de 54 kg de residuos sólidos, evitando que estos lleguen al mar y afecten al ecosistema.

Durante la jornada se identificó una alta presencia de botellas plásticas, redes de pesca, micro plásticos, costales, envases de espuma flex, cucharas, entre otros residuos. En ese sentido, la actividad no solo contribuyó a la recuperación del espacio, sino también a fomentar una mayor conciencia ambiental en los colaboradores y en la comunidad local sobre la importancia de preservar el medioambiente.

Priscila Villalba, Jefe Senior de Gestión Humana y Asuntos Corporativos de Terpel Lubricantes en Ecuador, explica que la elección de la playa de La Lobería respondió no solo al hecho de que se trata de un rincón paradisíaco por su belleza escénica y su vida silvestre, sino también por su cercanía a una estación de servicio de la compañía. "Trabajamos arduamente durante toda una mañana, porque nos motiva el compromiso que tenemos como Aliado País", destacó. Es así que la compañía promueve este tipo de mingas permanentemente, tal como lo hizo en localidades como la comunidad Punta de Piedra y la playa de Chulluype.

De esta manera, Terpel evidencia su propósito de actuar como guardián del planeta, asumiendo un rol activo frente a los desafíos del cambio climático mediante prácticas alineadas con los Objetivos de Desarrollo Sostenible, especialmente el ODS 12, que promueve modelos responsables de producción y consumo, y el ODS 14, enfocado en la protección de los ecosistemas



Voluntarios de Terpel participaron en una minga de limpieza de La Lobería, cantón Salinas.

marinos. Asimismo, la empresa fortalece su relación con las comunidades, trabajando de manera conjunta para fomentar el

desarrollo sostenible y generar un impacto positivo en su entorno.

# Migrantes ecuatorianos mantienen vivas sus tradiciones a través del envío de granos al exterior

- Ecuador cerró 2025 con un récord histórico de remesas: USD 7.729 millones, equivalentes a casi el 6% del PIB, según el Banco Central del Ecuador.
- De acuerdo con la Alianza para el Emprendimiento e Innovación (AEI), estos recursos se destinan principalmente a alimentación, salud y vivienda, evidenciando el rol central de la comida en la vida cotidiana de las familias ecuatorianas.

En medio de una de las olas migratorias más significativas de los últimos años, los ecuatorianos en el exterior no solo envían dinero a sus familias, también envían memoria, identidad y tradición. En cada paquete que cruza fronteras viajan productos esenciales de la cocina ecuatoriana, maíz, quinua, fréjol o lenteja, que permiten replicar sabores, recetas y costumbres lejos de casa.

Este fenómeno ocurre en un contexto en el

que las remesas alcanzan cifras históricas. Solo en 2025, los ecuatorianos enviaron cerca de USD 7.729 millones, consolidando estos recursos como una de las principales fuentes de ingreso del país, según el Banco Central del Ecuador. Sin embargo, más allá del aporte económico, crece una dimensión menos visible pero profundamente significativa, el envío de productos nostálgicos que conectan emocionalmente a quienes migran con su origen.

De acuerdo con análisis económicos recientes, hasta el 75% de las remesas se destina a necesidades básicas, lo que confirma que la alimentación no es solo una prioridad, sino un eje de la vida cotidiana. En ese contexto, los productos tradicionales adquieren un valor que trasciende lo nutricional, son símbolos de hogar.

Para miles de ecuatorianos que viven en países como Estados Unidos, España o Italia, donde se concentra gran parte de la comunidad migrante, cocinar con ingredientes propios es una forma de mantener su identidad en un entorno distinto. Cerca del 7% de la población ecuatoriana reside en el exterior, lo que ha impulsado no solo el intercambio económico, sino también cultural. Estudios sobre migración y alimentación coinciden en que los productos tradicionales fortalecen el sentido de pertenencia e incluso impulsan emprendimientos gastronómicos en los países de destino. En paralelo, el aumento en el envío de encomiendas refleja esta tendencia. En 2025, además del récord en remesas, se registró un crecimiento sostenido en el envío de paquetes, evidenciando que los migrantes combinan el apoyo económico con el envío de bienes físicos que conectan emocionalmente con sus familias.

"En DHL entendemos que cada envío cuenta una historia. Más allá de transportar productos, conectamos a las personas con sus raíces, sus tradiciones y sus familias. Hoy vemos cómo los ecuatorianos en el exterior no solo envían apoyo económico, sino también mantienen viva su identidad al recibir alimentos que representan su cultura. Nuestro compromiso es garantizar que estos envíos lleguen de forma segura y eficiente, preservando ese vínculo tan valioso con el hogar", señala Edith Villavicencio, Gerente General de DHL Ecuador.

En este contexto, compañías globales como DHL juegan un papel clave al facilitar el envío seguro y rápido de productos alimenticios y encomiendas. La creciente demanda de envíos internacionales ha impulsado soluciones logísticas más eficientes, permitiendo que productos sensibles como granos, dulces, conservas, etc., lleguen en condiciones óptimas.

Hoy, cada paquete que sale de Ecuador cargado de sabor tradicional es mucho más que un envío, es un puente cultural que lleva al país a cualquier parte del mundo, acorta distancias y mantiene vivas las recetas familiares y costumbres, reforzando el sentido de pertenencia y recordando que, incluso lejos, el sabor del hogar sigue presente.



El arte como herramienta para fortalecer la conexión humana

## Ciudad Comercial El Recreo promueve el arte y la conexión entre las personas a través RecreoSer

- **Ciudad Comercial El Recreo junto a Trevoa desarrolla la segunda fase de Recreoser con experiencias teatrales e interacción.**

Tras el lanzamiento de RecreoSer, una iniciativa orientada a promover el bienestar emocional a través del arte, Ciudad Comercial El Recreo, en alianza con Trevoa, presenta la segunda fase del proyecto bajo el concepto "Punto de encuentro, el arte de relacionarse". Esta nueva etapa da continuidad a la propuesta inicial con una agenda de actividades experienciales que buscan fortalecer la conexión entre las personas desde la interacción, la creatividad y la expresión.

Entre las principales actividades que se desarrollarán durante lo que resta del mes en el Family Park se destacan:

**Viernes 24 de abril | Punto de encuentro**

Actividad participativa que, a través de tarjetas sugestivas, invita a los asistentes a generar conversaciones y conexiones auténticas en grupos, conectando con los demás desde nuestro mundo interno. Se llevará a cabo a las 17h00.

**Sábado 25 y domingo 26 de abril | Teatro terapéutico**

Propuesta guiada por el reconocido actor Christoph Baumann, con el acompaña-

miento de la especialista de Trevoa, María Elena Pérez, que combina herramientas teatrales y enfoque emocional en un espacio íntimo y seguro para explorar emociones, la conexión humana y liberación de tensiones internas. Esta presentación iniciará a las 16h00.

"Punto de encuentro, el arte de relacionarse" plantea una invitación a salir de lo cotidiano y abrir espacios de encuentro más conscientes, donde las personas puedan escucharse, expresarse y compartir desde nuevas dinámicas", señala Caridad Ponce de Trevoa.

Con esta agenda de actividades, Ciudad Comercial El Recreo y Trevoa esperan que más de 300 personas participen durante el mes de abril, consolidando este espacio como una propuesta que aporta al bienestar y la convivencia de su comunidad.

El registro es gratuito y se realizará escaneando los códigos QR disponibles en displays ubicados en los accesos principales y en puntos estratégicos de alta visibilidad dentro del centro comercial, o a través de la página web [www.trevoa.com.ec](http://www.trevoa.com.ec).

"RecreoSer inició como un espacio para



conectar con las emociones a través del arte, y hoy damos un paso más allá con esta segunda fase, que pone en el centro la relación con los otros. Queremos seguir generando experiencias que aporten al bienestar integral de nuestra comunidad", señaló Marianela Berrazueta, administradora general de Ciudad Comercial El Recreo.

De esta manera, Ciudad Comercial El Recreo reafirma su compromiso de ofrecer propuestas innovadoras que trascienden lo comercial, consolidándose como un punto de encuentro donde el arte y la experiencia contribuyen al bienestar y la conexión de sus visitantes.

## Isuzu marca el inicio de la Feria Macají 2026 en Riobamba

- **La marca refuerza su presencia en uno de los encuentros más relevantes del agro ecuatoriano, donde la movilidad es clave para la productividad.**

Isuzu es una empresa japonesa con más de 100 años de historia, reconocida mundialmente por su durabilidad, eficiencia y desempeño, y forma parte de la Feria Macají 2026 en Riobamba, cuya agenda arrancó el pasado sábado 4 de abril integrando tradición, actividad económica y exhibiciones representativas de la región.

Actualmente, Isuzu se posiciona como la tercera marca de camionetas más vendida en el Ecuador, un indicador que refleja su

rápida consolidación dentro de un segmento clave para la movilidad productiva del país. Este posicionamiento se ha construido en un periodo récord, impulsado por una propuesta de valor enfocada en el largo plazo, donde la marca prioriza el acompañamiento al cliente, la confiabilidad del producto y la construcción de relaciones sostenidas en el tiempo.

Bajo este enfoque, Isuzu ha logrado fortalecer su presencia en sectores estratégicos

como el agro ecuatoriano, donde las camionetas cumplen un rol fundamental en actividades diarias como el transporte, la operación en campo y la conectividad entre zonas productivas, consolidando así su vínculo con sectores productivos clave.

La Feria Macají se posiciona como uno de los espacios más representativos del sector agroproductivo del Ecuador, al congregarse a productores, asociaciones, empresas y actores de la cadena de valor vinculados a la agricultura, la ganadería y la comercialización. En este contexto, la participación de Isuzu como auspiciante oficial de la feria que se llevará a cabo del 17 al 19 de abril, adquiere mayor relevancia, evidenciando el compromiso de la marca para acompañar el día a día de aquellos cuya actividad productiva dinamiza la economía del Ecuador.

"Ser parte de la Feria Macají representa una oportunidad para acercarnos a empresas, productores y actores clave del país, y fortalecer nuestro vínculo con actividades productivas que requieren vehículos confiables y eficientes. Este tipo de espacios nos permite conectar nuestra experiencia global con las necesidades reales del mercado ecuatoriano", señaló Diego Benítez, vocero de Isuzu en Ecuador.

La Isuzu Pickup Truck combina eficiencia, desempeño y robustez gracias a su motor 3.0 Turbo Diésel de 190 HP y 450 Nm de torque, chasis reforzado y una altura de vadeo de 800 mm, lo que le permite enfrentar caminos anegados y condiciones exigentes sin comprometer el rendimiento.

Más allá de sus capacidades técnicas, su principal fortaleza es la versatilidad. Esto le permite adaptarse a distintos usos, atendiendo segmentos como trabajo, uso combinado entre actividades productivas y personales, y estilos de vida activos. Este enfoque se alinea con el propósito de Isuzu de brindar soluciones de transporte y movilidad confiables, innovadoras y de calidad, acompañando a sus clientes de manera continua a lo largo del tiempo.

La Feria Macají 2026 presenta una agenda integral que reúne eventos emblemáticos, exhibiciones productivas y espacios de intercambio, consolidándose como uno de los encuentros más relevantes para el desarrollo económico del país. Este escenario convoca a empresas, instituciones y actores clave a nivel nacional, fortaleciendo la articulación entre los distintos sectores productivos.



"UNA RADIO SIN LÍMITES"

# Karol G viene a Ecuador con su gira Viajando Por El Mundo Tropitour

Karol G anunció su esperada gira mundial Viajando Por El Mundo Tropitour, que incluirá a Quito en su recorrido internacional. La artista colombiana confirmó una presentación el 15 de enero de 2027 en el Estadio Olímpico Atahualpa, marcando su regreso a Ecuador en el marco de un tour que promete recorrer varios continentes. El anuncio generó expectativa inmediata entre sus seguidores locales, que aguardaban una nueva fecha tras el éxito de sus anteriores visitas al país.

36 fechas confirmadas

La Bichota anunció que esta extensa gira comenzará el 24 de julio de 2026 en Chicago, Estados Unidos, y

recorrerá distintos países de América y Europa, con la posibilidad de sumar fechas en Asia, reafirmando su peso como una de las artistas más influyentes del género urbano en el escenario global. En su mensaje, Karol G adelantó que las 36 fechas reveladas forman parte de una primera etapa y que el calendario sumará nuevos destinos en los próximos meses.

También crece la curiosidad por los artistas invitados y el despliegue visual que acompañará los conciertos de Viajando por el mundo, Tropitour, una gira que se perfila como uno de los grandes hitos de la música latina en el circuito internacional.



# “Soy Leyenda 2” llegará a la pantalla con Will Smith de regreso

“Soy Leyenda 2” ya volvió a llamar la atención de Hollywood, la secuela sigue en desarrollo con el regreso de Will Smith como Robert Neville y con Michael B. Jordan como coprotagonista y productor. El proyecto empezó a moverse públicamente en 2022, pero en las últimas horas dio un paso importante con la incorporación de Steven

Caple Jr. a la dirección.

La primera cinta, estrenada en 2007, fue un éxito comercial. Recaudó 585,4 millones de dólares en taquilla mundial, una cifra que explica por qué el estudio quiere revivir la franquicia casi dos décadas después.

Steven Caple Jr. toma el mando de

la secuela

El nombre más reciente vinculado al proyecto es Steven Caple Jr., director de Creed II y Transformers: Rise of the Beasts. En 2024, Deadline reportó que estaba en conversaciones para dirigir la película. Ahora, Collider publicó que Caple Jr. confirmó que está desarrollando oficialmente la secuela.

Su llegada también tiene lógica por la relación previa con Michael B. Jordan, con quien ya trabajó en Creed II. Esa dupla puede ayudar a que la película conecte con el público que vio la original y también con una audiencia más joven.

El detalle que cambia toda la historia

Uno de los puntos más llamativos de “Soy Leyenda 2” es que no seguirá el final de cine que muchos recuerdan. El guionista y productor Akiva Goldsman explicó que la secuela tomará como base el final alternativo, el que deja vivo a Robert Neville.

Goldsman también adelantó que la historia ocurrirá varias décadas después y que tendrá una mirada más cercana al libro original de Richard Matheson. Además, dijo que la nueva película se inspira en la idea de un mundo donde la naturaleza recupera el espacio que perdió frente al ser humano.

Aún no tiene fecha de estreno

Por ahora, la secuela no tiene fecha de estreno confirmada. Michael B. Jordan dijo en 2024 que el equipo seguía trabajando en el guion y que todavía no había calendario de rodaje. Will Smith, por su parte, comentó que ya tenía ideas sólidas junto a Jordan para llevar la historia a la pantalla.

Eso significa que “Soy Leyenda 2” todavía va a tardar. Pero el proyecto ya tiene tres piezas que pesan mucho en la industria: una franquicia conocida, dos estrellas al frente y un director que ya sabe trabajar con grandes secuelas.



# Cuando el cuerpo habla: síntomas que indican que es momento de consultar al médico

En un mundo de ritmo acelerado, las señales que nos envía el cuerpo son a menudo ignoradas. Molestias que parecen pasajeras, dolores que se normalizan o cambios físicos que se atribuyen al estrés o al cansancio suelen ser ignorados, postergando así la búsqueda de atención médica. Sin embargo, estos signos pueden ser alertas tempranas de condiciones que, atendidas a tiempo, pueden evitar complicaciones mayores.

"Reconocer los síntomas y acudir a una consulta médica de manera oportuna no solo permite un diagnóstico adecuado, sino que también promueve una cultura de prevención, un aspecto clave para mantener una buena calidad de vida", explica la Dra. Lizeth García de Cer-kita.

Síntomas que no se deben ignorar

Aunque algunas molestias pueden parecer leves o pasajeras, su persistencia o intensidad constituyen señales que no deben ser subestimadas y que requieren una valoración médica en consulta general. A continuación, la representante de Cer-kita detalla algunas de las más frecuentes.

- **Fatiga persistente.** Sentirse constantemente cansado, incluso después de descansar, puede ser señal de problemas como anemia, alteraciones hormonales o infecciones.

- **Dolores de cabeza frecuentes o intensos.** Si bien son comunes, cuando aumentan en frecuencia o intensidad podrían estar asociados a migrañas, tensión acumulada o incluso problemas neurológicos que re-

quieran evaluación.

- **Dolor abdominal recurrente.** Molestias en el abdomen que se repiten pueden estar relacionadas con problemas digestivos, infecciones o intolerancias alimentarias.

- **Cambios en el peso sin causa aparente.** Perder o ganar peso de forma repentina sin cambios en la alimentación o actividad física puede indicar alteraciones metabólicas o endocrinas.

- **Fiebre prolongada o recurrente.** Una fiebre que no desaparece o que aparece con frecuencia puede ser señal de infecciones que necesitan diagnóstico y tratamiento.

- **Problemas respiratorios leves pero constantes.** Dificultad para respirar, tos persistente o sensación de opresión en el pecho pueden estar vinculados a afecciones respiratorias o alergias.

- **Alteraciones en la piel.** Manchas, erupciones o cambios en lunares deben ser evaluados, ya que pueden indicar desde reacciones alérgicas hasta condiciones dermatológicas más complejas.

- **Dolores musculares o articulares sin causa clara.** Cuando estos dolores se presentan sin haber realizado esfuerzo físico, pueden estar relacionados con inflamación, estrés o enfermedades crónicas en etapas iniciales.

En cualquiera de estos escenarios, contar con opciones accesibles para una valoración médica oportuna resulta fundamental. "En ciudades como Quito y Guayaquil, existen alternativas como los consultorios



de Cer-kita, que ofrecen atención ambulatoria con personal médico capacitado, permitiendo una primera evaluación por tan solo \$5 y, de ser necesario, la derivación a exámenes o especialistas", destaca la Dra. Lizeth García.

Riesgos de ignorar los síntomas por mucho tiempo

Postergar la atención médica puede tener consecuencias significativas en la salud. En muchos casos, lo que inicia como una molestia leve, si no se detecta a tiempo, puede evolucionar hacia condiciones más complejas como las siguientes:

- **Avance silencioso de enfermedades.** Muchas patologías, como la hipertensión, la diabetes o ciertas infecciones, pueden desarro-

llarse sin síntomas evidentes en sus primeras etapas, pero manifestarse con complicaciones cuando ya están avanzadas.

- **Tratamientos más largos, costosos y menos efectivos.** Un diagnóstico temprano no solo mejora el pronóstico, sino que también reduce el impacto físico, emocional y económico en los pacientes.

- **Automedicación.** Algo frecuente cuando no se consulta a un profesional, y que puede enmascarar síntomas o generar efectos adversos, complicando aún más el cuadro clínico.

"Escuchar al cuerpo, reconocer sus señales y actuar a tiempo no solo es una recomendación, sino una herramienta clave para cuidar la salud de manera integral", concluye la experta de Cer-kita.



## Noticias y Opinión

Presentador  
**Lcdo. Fernando Cajo**

Dirección  
**Econ. Kléber Chica Z.**

Presentadora  
**Kimberly García**



**Dr. Mauricio Aguirre**  
Candidato a la Fiscalía General del Estado

**INVITADO**



### Tema:

**Concurso para Fiscal General del Estado: expectativa de la calificación**

**MIÉRCOLES 22 DE ABRIL 07:20 90.9 FM**









## UN SABI DIJO:

La VENGANZA es para los que no tienen nada mejor que hacer.

El PERDÓN, para los que quieren sanar por dentro.

Pero la verdadera MAESTRÍA está en IGNORAR: no le des el lujo de tu enojo a quien no merece ni tu saludo.

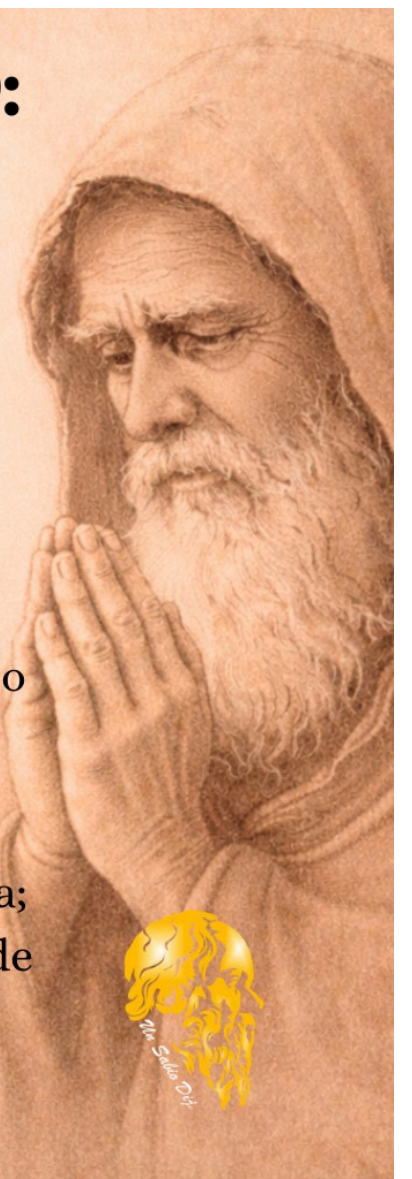
Tu PAZ mental es sagrada; no la empeñes tratando de cambiar a quien disfruta ser el problema.



## La teoría del caos

Hace unos meses escribí en esta columna que lo que estábamos viviendo era una “incertidumbre radical”, pues consideré que la alteración del orden mundial por parte de la Administración del presidente Donald Trump había provocado un sacudón a los fundamentos de las relaciones internacionales que, a la vez, está causando un cambio en el comportamiento de todos los actores internacionales.

Los acontecimientos recientes me llevan a reflexionar que estamos asistiendo no solo a la desintegración del sistema de equilibrios y contrapesos que habíamos intentado construir tras la II Guerra Mundial, sino también al inicio de un ciclo en el que predominan el uso del poder y el imperio del caos.

El mundo atraviesa una etapa en la que el caos se ha convertido en el vector determinante. Quienes somos profesionales de la diplomacia y la negociación hemos estudiado la teoría de los juegos para comprender cómo se toman decisiones estratégicas en contextos de interacción carentes de orden y de estructuras lineales. Esto implica que alteraciones pequeñas – y

muchas veces imperceptibles– pueden generar resultados desproporcionados que desequilibran el sistema, parcial o integralmente. En este entorno, quienes toman decisiones deben considerar variables dinámicas en múltiples dimensiones.

Estamos asistiendo a un agravamiento de la incertidumbre, lo que implica un futuro inherentemente inseguro, lleno de riesgos y en el que una decisión equivocada puede afectar la vida de millones de personas. En escenarios caóticos, se requiere un enfoque capaz de analizar la interacción compleja de múltiples factores y de adoptar una visión holística de sus efectos, tanto globales como nacionales. A ello se suma la ausencia de certezas a mediano y largo plazo, configurando un problema de gran envergadura, que puede afectar a las naciones del mundo obligadas a navegar en un entorno de contradicciones y decisiones imprevisibles.

Quizás los analistas que diseñaron la teoría del caos nunca imaginaron que viviríamos estas condiciones en un escenario internacional de alcance global. Pero sí anticiparon que en contextos de alta complejidad

sistémica las decisiones tienden a volverse más emocionales, generando consecuencias imprevisibles.

Pero ¿qué tiene que ver todo esto con nuestra realidad? Basta observar cómo una guerra en Ucrania puede alterar el precio del trigo que el Ecuador importa, porque destruimos los sectores de cultivo de la gramínea sin tener en cuenta que la dependencia externa nos esclaviza y que dependemos de por vida de los proveedores internacionales. Asimismo, los conflictos en el golfo Pérsico afectan el mercado petrolero, lo que incide directamente en el precio de los combustibles que importamos, dada nuestra limitada capacidad de refinación. Son apenas dos ejemplos de la disonancia entre realidad y aspiraciones.

Estos problemas se arrastran por décadas, pero se intensifican en un entorno en el que predomina el caos. Se avecinan tiempos de cambio y turbulencia, por lo que resulta imprescindible comprender que solo mediante unidad nacional será posible enfrentar los retos de un sistema internacional cada vez más incierto.

Luis Gallegos Chiriboga

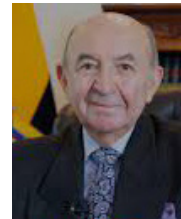

## OPINIÓN

José Chalco Salgado

## ¿Corte o Gobierno?

Todavía hay quienes consideran que el país se mueve por polos. Mejor dicho, que debe moverse en la polarización. Hay quienes piensan que la dicotomía es el único camino para el desarrollo. Equivocados.

La Corte Constitucional, hoy, no es un órgano de mi confianza ni de rentabilidad jurídico-práctica. Tiene muy buenos jueces en su interior (a quienes respeto), pero también otros que, lamentablemente, han mostrado fallos y actuaciones indebidas. Desde ahí se la mide: en una posición de tibieza cuando debía actuar con entereza; de cálculo cuando debía defender el orden; y, a veces, con una actitud de revancha cuando debía ejercer su rol de árbitro constitucional, no de jugador del partido.

Sí. Jurídicamente, en más de una ocasión se han presentado al país los errores, desaciertos y la ausencia de talla institucional por parte de la

Corte. Recuérdese la consulta popular diez años después. El ausente pronunciamiento en el caso de una vicepresidenta separada de facto. El silencio ante lo evidente. La demora, con argumentos confusos, frente a lo nítido. Declaratorias de inconstitucionalidad donde no correspondía y un sobreenálisis excesivo y frondoso para justificar lo injustificable.

El Gobierno ha tenido su parte. El ejercicio —sin escuchar a las voces serias— de enviar proyectos normativos mal elaborados o decisiones adoptadas a priori sin observar precedentes. Rápidas, sin pausa, confiando en quienes boicotean desde adentro. Lo más grave: muchas veces, saltarse la Constitución y la ley. El irrespeto a la institucionalidad. La falta de pragmatismo y la confianza en los “cachiporreros” de normas y supuestos. Por supuesto, las marchas contra jueces y una visión aletargada de lo urgente para el país, que no



es precisamente el conflicto, sino una estrategia de unidad y diálogo, de consenso y de resolver.

En fin. Ni la Corte ni el Gobierno han sido santos en esta historia. Ambos han cometido errores garrafales. Abusos. Ejercicios desmedidos. Unos con más y otros con menos popularidad; algunos con estrategia mediática y otros sin nada. El problema de fondo es seguir creyendo que el país se resuelve con buenos y malos. Que el turno de la revancha siempre llega. El insulto, el cinismo y la pólvora se repiten cada vez.

La Corte debe entender su rol de guardián celoso de la Constitución, no de la ideología. El Ejecutivo debe asumir su papel de estadista y cumplidor del orden jurídico, no de intereses de grupo. Ni los unos ni los otros. Menos aún, quienes aprovechan el caos y pescan en el río revuelto del desorden institucional. Hay que ser serios.

# Responsabilidad con el arbolado urbano permitió a Guayaquil obtener el premio Tree City of the World

Guayaquil alcanza un reconocimiento internacional que destaca su compromiso con el cuidado ambiental. La ciudad fue distinguida como Ciudad Árbol del Mundo (Tree City of the World), un galardón otorgado por la Organización de las Naciones Unidas para la Alimentación y la Agricultura (FAO) y la Fundación Arbor Day, en una convocatoria que reunió a 283 ciudades de 24 países.

Este distintivo resalta el cumplimiento de estándares globales en gestión sostenible, donde el manejo técnico y responsable del

arbolado urbano ha sido determinante. Un enfoque que el Municipio de Guayaquil ha consolidado a través de Parques EP.

Desde enero de 2024, cuando asumió la administración de las áreas verdes, la entidad ha enfrentado uno de los principales desafíos de la ciudad: la afectación provocada por la plaga de la cochinilla. A través de un protocolo especializado, se logró recuperar el 80% de los 3.500 árboles intervenidos, devolviendo vida y frescura a sectores que presentaban un notable deterioro.



El cuidado del arbolado se sostiene en acciones técnicas permanentes que incluyen intervenciones de riesgo, fertilización con insumos amigables con el ambiente y la incorporación de innovación tecnológica. Entre estas, destaca el uso de drones para fertilización foliar, una herramienta que permite una absorción directa de nutrientes, con mayor precisión y menor impacto ambiental.

A estas labores se suma un mantenimiento continuo que registra 452.099 intervenciones agronómicas, entre poda técnica, desbroce, control de maleza y limpieza integral de áreas verdes. Con cuadrillas operativas desplegadas las 24 horas del día, los 7 días de la semana, bajo una planificación técnica y territorial, Parques EP asegura la conservación de parques, parterres y espacios públicos. Además, la entidad atiende emer-

gencias durante todo el año, como la caída de árboles, y ejecuta controles preventivos focalizados en ejemplares que requieren tratamiento específico o que han cumplido su ciclo de vida.

Este trabajo sostenido permitió que Guayaquil cumpla con los estándares internacionales que hoy la posicionan como un referente en gestión responsable del arbolado urbano a nivel mundial.

# Crece el turismo en Guayaquil y deja más de USD 137 millones en el primer trimestre

El movimiento turístico en Guayaquil arranca el 2026 con cifras que reflejan un repunte sostenido y un mayor posicionamiento de la ciudad como destino clave en el país. Durante el primer trimestre

del año, la actividad generó más de USD 137 millones, de acuerdo con el informe del Observatorio Turístico de la ESPOL, evidenciando su impacto directo en la economía local.

Este crecimiento responde a una combinación de factores: una agenda activa, espacios urbanos revitalizados y una oferta que integra cultura, gastronomía y experiencias al aire libre. Entre enero

y marzo, la ciudad recibió aproximadamente 596 mil visitantes, de los cuales cerca de 485 mil fueron turistas y 110 mil excursionistas.

Los recorridos por sitios emblemáticos se mantienen entre las principales elecciones. El Malecón Simón Bolívar, Cerro Santa Ana, Malecón 2000, Parque Seminario, Calle Panamá, Escalinatas Diego Noboa y Puerto Santa Ana concentran gran parte de la afluencia, consolidándose como puntos de referencia para quienes llegan a la ciudad.

La gastronomía, por su parte, continúa posicionándose como un atractivo decisivo. El encebollado lidera las preferencias, seguido del bolón de verde, ceviches, arroz con menestra y carne, y la guatita, platos que forman parte de la identidad local y la experiencia del visitante.

El ocio y la recreación se consolidan como los principales motivos

de viaje, acompañados de un incremento en la estadía promedio, lo que refleja una mayor permanencia y dinamismo en el consumo turístico. A esto se suma una alta percepción de seguridad tras la visita, un factor clave en la decisión de recomendar el destino.

Los niveles de satisfacción se mantienen elevados, con la oferta cultural a la cabeza (60,3%), seguida de la gastronómica (24,5%) y la hospitalaria (15,3%), elementos que configuran una experiencia integral para quienes recorren la ciudad.

En este escenario, la Alcaldía de Guayaquil, a través de la Dirección General de Turismo y Eventos Especiales, fortalece su estrategia de promoción con actividades culturales, artísticas y gastronómicas que dinamizan la agenda urbana, impulsan el desarrollo económico y proyectan a la ciudad como un destino competitivo a nivel nacional e internacional.

