



## Consejo Provincial del Guayas elegirá al nuevo viceprefecto este 22 de abril

Carlos Encalada, Otton Lara y Gustavo Heinert son los perfiles propuestos por Marcela Aguiñaga para ocupar la Viceprefectura. La decisión recaerá este 22 de abril en los alcaldes y representantes rurales que conforman el Consejo Provincial.

## CREO perfila candidaturas para Guayaquil y Quito rumbo a las seccionales de 2026

Pág. 2

El movimiento Creando Oportunidades (CREO) avanza en la definición de su estrategia electoral para los comicios seccionales del 29 de noviembre de 2026, con miras a disputar las principales alcaldías del país.



## Más de USD 13 millones se destinarán para promoción electoral de candidatos en elecciones seccionales 2026

Pág. 4

Los candidatos tienen un rubro asignado para que puedan promocionarse en medios de comunicación y vallas publicitarias.



### INTERNACIONAL



## Japón eleva la vigilancia por posible megaterremoto tras sismo de magnitud 7,7 en el norte del país

Aunque el movimiento provocó una breve alerta de tsunami, el foco oficial se desplazó rápidamente hacia el incremento temporal en la probabilidad de un sismo de magnitud 8,0 o superior en la misma zona del Océano Pacífico.

Pág. 7

## Presidente Noboa anuncia cambios en su gabinete y toque de queda en nueve provincias y cuatro cantones

El presidente Daniel Noboa anunció el toque de queda desde las 23:00 hasta las 05:00 desde el domingo 3 de mayo hasta el lunes 18 de mayo, en nueve provincias y cuatro cantones; cambios en su gabinete y alivio en planillas de luz tras tormenta solar.

Pág. 3

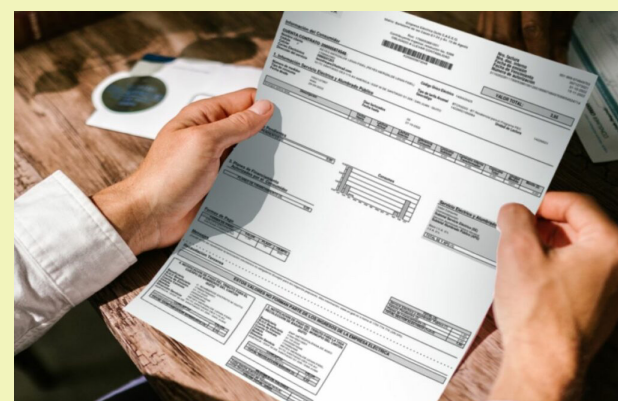

## El gobierno de Noboa anuncia descuento en planillas de luz por 'tormenta solar' en Ecuador

Noboa se dirigió a las familias ecuatorianas para informar que se ha ordenado un alivio en el pago del servicio eléctrico. Como medida para enfrentar la "tormenta solar" que afecta a Ecuador, el presidente Daniel Noboa anunció este lunes 20 de abril un descuento en las planillas de energía eléctrica.

Pág. 3

Diario Digital Kch News no se responsabiliza por las opiniones vertidas en este medio, ya que son de exclusiva responsabilidad de quienes las emiten

# Consejo Provincial del Guayas elegirá al nuevo viceprefecto este 22 de abril

Carlos Encalada, Otton Lara y Gustavo Heinert son los perfiles propuestos por Marcela Aguiñaga para ocupar la Viceprefectura. La decisión recaerá este 22 de abril en los alcaldes y representantes rurales que conforman el Consejo Provincial.

La Prefectura del Guayas convocó una sesión extraordinaria del Consejo Provincial para este miércoles 22 de abril de 2026, a las 10:00, con el objetivo de elegir al nuevo viceprefecto de la provincia.

Esta elección se da en medio de un escenario inusual tras las renuncias de la prefecta Marcela Aguiñaga, que se hará efectiva el 14 de mayo, y del viceprefecto Carlos Serrano.

A través de un comunicado, la Prefectura dio a conocer los tres nombres propuestos por Marcela Aguiñaga. La lista está conformada exclusivamente por hombres en atención al principio de paridad de género.

La terna está integrada por:

**Carlos Encalada Villacís:** Se desempeñó como presidente de la Asociación de Ganaderos del Litoral en el periodo 2022-2024. Es graduado de la Earth University en Costa Rica, especializada en ciencias agrícolas. Actualmente, forma parte de la directiva del Club Sport Emelec.

**Otton Lara Pincay:** Es un ingeniero civil, académico e investigador. Desde enero de

2025 ocupa el cargo de presidente de la Cámara de la Construcción de Guayaquil. Se formó en la Universidad Católica de Santiago de Guayaquil y cuenta con un diplomado por el Tecnológico de Monterrey, además de un máster en Administración de Empresas realizado en España.

**Gustavo Heinert Musello:** Es licenciado en Ciencias en Negocios y Administración por la Universidad de Dayton (Ohio) y posee una maestría en Desarrollo Directivo otorgada por el Instituto IDE en conjunto con la Universidad de Navarra. Profesionalmente, se ha desempeñado como gerente general de una empresa dedicada a la producción y comercialización de dióxido de carbono y fue director ejecutivo de la Asociación de Biocombustibles del Ecuador (Apale).

La decisión final recaerá sobre el Consejo Provincial del Guayas. El artículo 47, literal n, del Cootad establece el mecanismo, otorgando al consejo provincial la atribución de "designar, de fuera de su seno, al viceprefecto o viceprefecta, en caso de ausencia definitiva". Este órgano colegiado está conformado por los 25 alcaldes de la provincia y siete delegados de las juntas parroquiales rurales.



Cada uno de estos miembros cuenta con voz y voto durante la sesión. El proceso de elección se activó luego de que el viceprefecto Carlos Serrano presentara su renuncia el pasado 10 de abril alegando nuevos proyectos políticos. Una vez que el Consejo elija a uno de los miembros de la terna, este asumirá funciones clave para garantizar la

continuidad administrativa. Posteriormente, cuando Marcela Aguiñaga deje de manera definitiva la Prefectura, será este nuevo funcionario quien asuma como prefecto de la provincia. Una vez que eso ocurra, el Consejo Provincial deberá reunirse nuevamente para elegir a quien ocupará la Viceprefectura.

## CREO perfila candidaturas para Guayaquil y Quito rumbo a las seccionales de 2026

El movimiento Creando Oportunidades (CREO) avanza en la definición de su estrategia electoral para los comicios seccionales del 29 de noviembre de 2026, con miras a disputar las principales alcaldías del país. Entre los nombres que se posicionan como precandidatas figuran Susana Santistevan

para Guayaquil y Carla Larrea para Quito.

Santistevan, actual directora de CREO en Guayaquil, y Larrea, quien fue candidata a la Vicepresidencia de la República por el movimiento Construye en las elecciones generales de febrero de 2025, forman parte

del grupo de cuadros que la organización evalúa en su proceso interno. Las precandidaturas fueron conocidas por fuentes cercanas al movimiento fundado por el expresidente Guillermo Lasso, según información publicada por Diario El Universo.

CREO se encuentra en fase de consultas internas en cantones y provincias, de cara a sus elecciones primarias, que —según el calendario actualizado del Consejo Nacional Electoral (CNE)— se desarrollarán entre el 18 de junio y el 2 de julio. En este periodo se definirán los nombres que participarán oficialmente en las seccionales.

Juan Fernando Flores, primer vocal nacional de CREO, explicó que tras las primarias se determinarán las candidaturas definitivas y se evaluará la posibilidad de establecer alianzas. "En algunos cantones iremos solos como CREO y en otros en alianza. No estamos cerrados a acuerdos, pero no haremos 'megaalianzas' con múltiples movimientos", señaló en declaraciones recogidas por Diario El Universo.

El dirigente también indicó que la organización aspira a presentar candidatos en las 23

prefecturas del país y en aproximadamente dos tercios de las alcaldías. En cuanto a concejalías y juntas parroquiales, la estrategia contempla combinaciones con movimientos locales en determinados territorios.

Flores subrayó que CREO ha venido trabajando con anticipación en su reestructuración interna, proceso que se consolidó tras las elecciones internas realizadas en mayo de 2025, donde se renovaron directivas provinciales. "Fuimos previsivos. Mientras otros recién se preparan, nosotros ya tenemos una base organizativa definida desde el año pasado", afirmó.

El calendario electoral establece además que la inscripción de candidaturas se realizará del 2 al 17 de agosto, mientras que la campaña se desarrollará entre el 12 y el 26 de noviembre.

Para CREO, estas elecciones representan la oportunidad de posicionarse como una alternativa política frente a las corrientes tradicionales. Según Flores, el objetivo es demostrar que "existen opciones de tercera vía que pueden responder a las necesidades de la ciudadanía"



# Presidente Noboa anuncia cambios en su gabinete y toque de queda en nueve provincias y cuatro cantones

El presidente Daniel Noboa anunció el toque de queda desde las 23:00 hasta las 05:00 desde el domingo 3 de mayo hasta el lunes 18 de mayo. en nueve provincias y cuatro cantones; cambios en su gabinete y alivio en planillas de luz tras tormenta solar.

El presidente Daniel Noboa hizo tres anuncios: cambios en gabinete, alivio en planillas de luz y toque de queda.

El presidente Daniel Noboa anunció que habrá cambios en su gabinete y establecimiento de toque de queda en nueve provincias y cuatro cantones de Ecuador. La información fue difundida este lunes, 20 de abril de 2026, a través de sus redes sociales.

**Cambios en el gabinete ministerial**  
Noboa señaló que habrá cambios en los ministerios de Salud y en el de Ambiente y Energía. "Las nuevas autoridades asumirán una tarea clara: empujar al Ecuador, acelerar lo que funciona y corregir lo que no", detalló el Primer Mandatario.

En la cartera de Salud estará Jaime Bernabé Erazo, quien asumirá el cargo de forma inmediata.

Mientras que en la cartera de Ambiente y Energía se anunciará el nuevo ministro el 30 de abril. "Durante la transición, se reali-

zarán las operaciones necesarias para fortalecer la red del país".

**Toque de queda**  
En el ámbito de seguridad, el presidente Noboa dijo que se dispone el toque de queda desde las 23:00 hasta las 05:00 desde el domingo 3 de mayo hasta el lunes 18 de mayo. Aplicará en nueve provincias y cuatro cantones del país. Estos son:

**Provincias**  
**Guayas**  
**Manabí**  
**Santa Elena**  
**Los Ríos**  
**El Oro**  
**Pichincha**  
**Esmeraldas**  
**Santo Domingo de los Tsáchilas**  
**Sucumbios**  
**Cantones**  
**La Maná (Cotopaxi)**  
**Las Naves (Bolívar)**  
**Echeandía (Bolívar)**  
**La Troncal (Cañar)**



## Daniel Noboa anuncia descuento en planillas de luz por 'tormenta solar' en Ecuador

Noboa se dirigió a las familias ecuatorianas para informar que se ha ordenado un alivio en el pago del servicio eléctrico.

Como medida para enfrentar la "tormenta solar" que afecta a Ecuador, el presidente Daniel Noboa anunció este lunes 20 de abril un descuento en las planillas de energía eléctrica.

La disposición fue comunicada a través de un mensaje en redes sociales, en el que el mandatario detalló la acción orientada a mitigar los efectos de la ola de calor. Asimismo, Noboa informó sobre la implementación de un toque de queda en nueve provincias y cuatro cantones, así como cambios en su gabinete ministerial.

Con esta medida, el Gobierno subsidiará hasta 180 kWh por hogar, lo cual equivale al consumo promedio en la región Costa.

Es decir, que si un hogar consume esa cantidad de energía, la planilla le saldrá gratis. Mientras que las personas que la sobrepasen solo pagarían el excedente.

En su pronunciamiento, Noboa se dirigió a las familias ecuatorianas para informar que se ha ordenado un alivio en el pago del servicio eléctrico en las zonas afectadas, que contempla un consumo de hasta 180 kWh

por hogar.

Según el jefe de Estado, esta decisión "representa un ahorro real (para los ciudadanos) y una inversión de millones de dólares por parte del Estado", con el objetivo de apoyar a los hogares frente a las afectaciones generadas por este fenómeno.

El pasado 13 de abril, el presidente Noboa se refirió a la situación del sistema eléctrico en Ecuador en medio de la intensa ola de calor y a las acciones que ejecuta su Gobierno para evitar apagones durante este mes.

En ese contexto, el mandatario explicó que se realizan trabajos de mantenimiento en el sistema interconectado nacional, y recalzó que el problema no se limita a la generación de energía. "No es solo la generación, sino también la transmisión y la distribución", señaló, al advertir que existen subestaciones y líneas de transmisión antiguas que, bajo condiciones extremas de calor, tienden a sobrecalentarse.

"Se sobrecalienta el sistema, no es que falta generación eléctrica", enfatizó Noboa al referirse a los cortes de luz registrados en varias localidades de la región Costa.

Por su parte, la Corporación Nacional de

Electricidad, CNEL, indicó que las principales afectaciones están relacionadas con la sobrecarga de transformadores de distribución, provocada por un aumento sostenido en el consumo de energía.

La entidad atribuyó este incremento a la ola de calor que atraviesa el país, la cual ha elevado significativamente la demanda eléctrica. Según detalló, esta situación guarda relación con los reportes del Instituto Nacional de Meteorología e Hidrología, que alertan sobre altas temperaturas y niveles de radiación ultravioleta extremadamente elevados.

Estas condiciones han impulsado el uso masivo de aires acondicionados y ventiladores, lo que ha incrementado la carga sobre la red eléctrica a nivel nacional.

**¿CUÁNTO EQUIVALE 180 KWH?**  
Un consumo de 180 kWh equivale aproximadamente a más de USD 20 en la planilla mensual, según registros del pliego tarifario de la Corporación Nacional de Electricidad.

Por el momento, el Gobierno no ha especificado el tiempo que cubrirá el subsidio, pero se espera que este beneficio solviente el consumo del mes de abril de 2026.



# El Cpccs aprueba que 28 postulantes sigan en carrera para ser Fiscal General del Estado

El Pleno del Consejo de Participación Ciudadana (Cpccs) aprobó este 20 de abril un informe con el cual se da el visto bueno para que 28 postulantes sigan en carrera en el concurso para ser Fiscal General del Estado.

La decisión se tomó con cuatro votos a favor, dos en contra y una abstención:

Nicole Bonifaz (en contra)  
Piedad Cuarán (en contra)  
Jazmín Enríquez (a favor)  
Roberto Gilbert (a favor)  
David Rosero (abstención)  
Johanna Verdezoto (a favor)  
Andrés Fantoni (a favor)  
Imagen Relacionada  
Política

Caso Ligados: Augusto Verduga, Andrés Arauz, Nicole Bonifaz y cuatro más son llamados a juicio  
Tanto Bonifaz como Cuarán repasaron que

hubo renuncias de veedores ciudadanos que advierten de posibles irregularidades en el concurso y falta de acceso a los expedientes de los concursantes.

La Comisión Ciudadana de Selección fue la encargada de elaborar el informe tras revisar los expedientes y revisar que los postulantes cumplan con los requisitos.

De 75 postulantes, 27 fueron admitidos en un inicio. Luego, tras una reconsideración, uno más fue admitido. Es decir, quedan en carrera 28 profesionales del derecho.

Entre ellos están el exministro de Gobierno, José de la Gasca; el fiscal general encargado, Carlos Alarcón; la jueza nacional, Daniella Camacho, entre otros.

En la siguiente fase, la Comisión calificará los méritos de los aspirantes a Fiscal.



## Jaime Bernabé Erazo, el nuevo ministro de Salud de Ecuador



El presidente Daniel Noboa anunció que el médico Jaime Bernabé Erazo será el nuevo titular del Ministerio de Salud Pública, asumiendo el cargo de forma inmediata. Con ello, María José Pinto, vicepresidente, dejaría estas funciones asignadas por el Primer Mandatario.

Erazo cuenta con una trayectoria vinculada tanto a la práctica médica como a la gestión en el sistema público de salud. Es médico cirujano graduado de la Universidad Estatal de Guayaquil y posee una especialización en Medicina Intensiva por la Universidad Autónoma de Madrid.

Como parte de su formación, realizó prácticas en centros hospitalarios de España, entre ellos el Hospital 12 de Octubre y el Hospital Severo Ochoa, donde fortaleció su experiencia en cuidados críticos.

En el ámbito administrativo, se desempeñó como director general del Instituto Ecuatoriano de Seguridad Social a inicios de 2024, lo que lo posicionó como una figura clave dentro de la gestión sanitaria del país.

Su experiencia también incluye car-

gos relevantes en hospitales públicos, como director médico y coordinador de Medicina Crítica del Hospital de Especialidades Teodoro Maldonado Carbo, en Guayaquil.

A lo largo de su carrera, ha ocupado funciones como médico residente del Hospital Clínica Miguel H. Alcívar, médico intensivista del Hospital Militar de la II División del Ejército Libertad, jefe de la Unidad de Cuidados Intensivos (UCI) en distintas instituciones, y médico tratante en el Hospital Gineco-Obstetra Enrique C. Sotomayor.

## Más de USD 13 millones se destinarán para promoción electoral de candidatos en elecciones seccionales 2026

Los candidatos tienen un rubro asignado para que puedan promocionarse en medios de comunicación y vallas publicitarias.

Por unanimidad, el Pleno del Consejo Nacional (CNE) aprobó este 20 de abril el monto del Fondo de Promoción Electoral (FPE) para las elecciones seccionales 2026: USD 13 425 631, dinero que será usado por los candidatos a alcaldes, prefectos, concejales y juntas parroquiales para promocionarse en medios de comunicación y vallas publicitarias.

Hay que precisar que los candidatos no reciben este dinero. Ellos indican al CNE en dónde quiere promocionarse y la entidad electoral realiza el pago al medio de comunicación, ya sea en radio, televisión, prensa escrita o canal digital.

Tanto el Código de la Democracia como la Constitución establecen este pago para que

haya campañas electorales equitativas.

El presidente Daniel Noboa propuso una enmienda para que los partidos y movimientos políticos dejen de tener acceso a este fondo, pero la Corte Constitucional no dio paso a esta iniciativa, por lo que ni siquiera llegó a la papeleta.

Lo que sí fue consultado a la ciudadanía fue la eliminación del Fondo Partidario Permanente, un rubro que se asigna a los movimientos políticos para su existencia. Pero la ciudadanía dio su negativa y el fondo se mantiene vigente.

La campaña electoral será del 12 al 26 de noviembre de 2026. Mientras que las votaciones se realizarán el 29 de noviembre.





# Ministro Roberto Luque: invertimos más de USD 644 millones en obras que transforman la conectividad y el desarrollo del Ecuador en el 2025

En cumplimiento de lo establecido en la Constitución de la República del Ecuador y en concordancia con la Ley Orgánica del Consejo de Participación Ciudadana y Control Social, el Ministerio de Infraestructura y Transporte (MIT) presentó el informe de Rendición de Cuentas correspondiente al periodo fiscal 2025, en el que se expusieron los principales logros alcanzados en infraestructura vial, transporte multimodal, vivienda y desarrollo territorial.

Durante el acto, se destacó que 2025 fue un año decisivo para el fortalecimiento de la infraestructura nacional, en el que el Gobierno Nacional ejecutó y contrató obras estratégicas orientadas a mejorar la calidad de vida de los ecuatorianos, impulsar la conectividad y dinamizar la economía del país, con una inversión superior a los USD 644 millones.

Como parte de este esfuerzo, desde el Viceministerio de Infraestructura se intervinieron importantes ejes viales mediante tres pilares de gestión: el Plan Nacional de Repotenciación de Infraestructura Logística, el Plan Nacional de Mejoramiento y Recuperación Vial, y el Plan de Reconstrucción de Manabí y Esmeraldas, lo que permitió avanzar en proyectos prioritarios para consolidar la infraestructura vial del país.

Entre las obras más relevantes iniciadas en 2025, el ministro de Infraestructura y Transporte, Roberto Luque, expuso la construcción de las vías de acceso al Quinto Puente (tramos 4 y 5), así como la reconstrucción y mejoramiento de corredores estratégicos que fortalecen el comercio y la movilidad nacional, como la vía Guayaquil - Quito (tramo Buena Fe - Jujan), Guayaquil - Riobamba (tramo Balbanera - Pallatanga - Cumandá), el Eje Minero, la vía Guayaquil - Machala (tramo El Guabo - El Garrido), la vía Yambo - Ambato y la Cuenca - Molleturo - El Empalme, entre otras intervenciones.

Asimismo, se resaltaron los trabajos ejecutados en Sierra, Costa y Amazonía para conservar, rehabilitar y optimizar la Red Vial Estatal, garantizando una movilidad segura, continua y eficiente. Estas acciones permiten reducir tiempos de traslado, mejorar la seguridad vial y fortalecer la competitividad productiva del Ecuador.

De igual forma, en el marco del Plan de Reconstrucción de Manabí y Esmeraldas, el MIT ratificó su compromiso con la recuperación integral de las provincias afectadas por

el terremoto de 2016, impulsando proyectos que reconstruyen infraestructura esencial y generan bienestar en comunidades históricamente afectadas.

“Vamos a cumplir con todo. Este 2026, declarado por el presidente Daniel Noboa como el Año de la Construcción, será un periodo de resultados y obras concretas. Hoy lo digo con total convicción: estamos cambiando el país y lo estamos cambiando para bien, ejecutando obras públicas importantes, pero también creando las condiciones para que el sector privado invierta, impulse proyectos y dinamice la economía, generando empleo y desarrollo para todos los ecuatorianos” señaló el Ministro Luque.

A partir del Decreto Ejecutivo Nro. 102, emitido en agosto de 2025, el Ministerio de Desarrollo Urbano y Vivienda y la Secretaría de Inversiones Público-Privadas se integraron al Ministerio de Infraestructura y Transporte, ampliando las competencias institucionales y fortaleciendo la capacidad del Estado para responder de manera integral a las necesidades ciudadanas.

Con esta integración, el MIT asumió un nuevo compromiso: impulsar proyectos de vivienda de interés social, entendiendo que conectar al Ecuador también significa garantizar hogares dignos y oportunidades reales para miles de familias.

En este sentido, el principal de esta cartera de Estado resaltó que durante el periodo fiscal 2025 se invirtieron USD 146,43 millones en soluciones habitacionales a través del Plan Nacional de Vivienda, que contempla los programas Casa 100, Crédito MITI-MITI, Credi Casa y Creamos Patrimonio.

Mediante el programa Casa 100, se ejecutaron 1.652 viviendas en terrenos propios y en terrenos urbanizados por el Estado. Además, a través del Crédito MITI-MITI, se colocaron 3.640 créditos hipotecarios a nivel nacional, generando USD 278,3 millones en cartera hipotecaria, de los cuales el Gobierno Nacional aportó USD 108,7 millones, permitiendo que más ecuatorianos accedan a una vivienda digna y segura.

En el ámbito del Viceministerio de Transporte, se recalcaron acciones estratégicas para fortalecer el sistema logístico nacional, modernizar la infraestructura portuaria y dinamizar las exportaciones.



Uno de los principales hitos fue la construcción de la Bodega Refrigerada y el Complejo de Puertas de Acceso en el Terminal Portuario de Puerto Bolívar, con una inversión de USD 36 millones. Esta moderna infraestructura contará con 32 cámaras frigoríficas, capacidad para 12 mil pallets de banano y operación continua 24/7, además de un sistema tecnológico de control que incorpora lectura de placas (OCR), pesaje automático (WIM), escaneo y control integral de ingreso, fortaleciendo la eficiencia y seguridad de la operación portuaria.

Gracias a esta modernización, el flujo de camiones pasará de 52 a 157 por hora, fortaleciendo la exportación de productos clave como el banano y el camarón, y optimizando la operación logística del país.

En el Puerto de Aguas Profundas de Posorja, se socializó a la ciudadanía las labores de ampliación del muelle con una inversión de USD 133,8 millones, que incrementó su longitud de 467,5 metros a 700 metros, es decir, 232,5 metros adicionales. “Esta obra consolida a Posorja como un punto estratégico del comercio marítimo en el Pacífico Sur, fortaleciendo la capacidad operativa y la competitividad portuaria del Ecuador”, mencionó el Ministro.

Otro avance relevante fue la implementación del Sistema de Control de Tráfico Marítimo, con una inversión de USD 3 millones, mediante estaciones ubicadas en Data de Villamil y en APG. Esta herramienta tecnológica fortalece de manera significativa la seguridad

marítima del país, al mejorar la vigilancia, el monitoreo y el control del tránsito de embarcaciones, contribuyendo a una navegación más ordenada, segura y eficiente.

En el ámbito de la transportación, el MIT implementó el Programa de Chatarrización, orientado a retirar de circulación unidades con más de 17 años de antigüedad, con el objetivo de reducir el consumo de combustible, mejorar la seguridad vial y modernizar el parque automotor del Ecuador.

El 2025 se consolidó como un año de resultados para el país, gracias a una gestión técnica, sostenida y planificada que se tradujo en obras concretas: carreteras que integran territorios, puentes que unen comunidades, puertos que fortalecen las exportaciones y viviendas que abren nuevas oportunidades para miles de familias.

Para finalizar, el ministro Roberto Luque ratificó que el MIT trabaja con una visión de desarrollo integral, ejecutando obras en todo el país en coordinación con el sector privado para impulsar inversiones, dinamizar la economía y mejorar la calidad de vida de los ecuatorianos, con responsabilidad, transparencia y compromiso.

El Gobierno de El Nuevo Ecuador reafirma que el desarrollo no se anuncia: se construye con obras. En ese camino, el presidente Daniel Noboa Azín mantiene firme su compromiso de impulsar el progreso del país, fortaleciendo la infraestructura, la competitividad y el bienestar de todos los ecuatorianos.

**Kch**  
Noticias  
y OpiniónLUNES A VIERNES  
06:30 a 08:00  
90.9 FM

kchradio 0996845872 Edf. Professional Center secretaria@kchcomunicacion.com kchcomunicacion.com

## RENÉ ORTIZ: ¿Qué hacemos con la Refinería de Esmeraldas? conviene o no conviene cerrarla, porque cuesta mucho para que no sirva para nada

René Ortiz exministro de Energía en diálogo con KCH FM Radio y KCH TV manifestó que este gobierno tiene un desafío, pero el desafío de salir adelante, un país rico en recursos naturales y que se encuentran en el subsuelo esperando que se pueda sacarlos y monetizarlos y que la caja fiscal pueda atender la demanda social, pero lamentablemente no lo hace porque la política de la empresa estatal ha sido terrible.

Ortiz mencionó que hay que formularse la pregunta si se debe continuar con las refinadoras de petróleo comenzando por Esmeraldas que tiene una capacidad nominal de 110.000 barriles diarios de refinación de petróleo, vale la pena saber una refinería que trabaja al 40% , esto es un horror, vale la pena tener una refinería como la de Esmeraldas que se quema, que se paraliza, o que se necesita una repotenciación, las preguntas son desde el punto de vista técnico y las respuestas deben también venir de la forma técnico.

Ahora bien si esta refinería fuera del sector privado ya estaría trabajando bien pero como es del sector público no le interesa a nadie, se han derrochado cerca de 1500 millones en repotenciación y muchos más y no funciona bien porque si fuera lo contra-

rio tendríamos derivados de petróleo que sirven para el consumo nacional y así tenemos una Refinería como la de Esmeraldas que fue creada en 1977 y que sus derivados de petróleo no los consumen internamente.

Aunque está la norma para la producción de los derivados del petróleo es decir gasolinas, diésel, gas licuado de petróleo y esto no de ahora sino de mucho tiempo atrás y se ha visto avocada a importar dentro del marco de las gasolinas por ejemplo nafta de alto octanaje para mezclarlas con lasa de bajo octanaje y de mala calidad, la gran pregunta es qué hacemos con la Refinería de Esmeraldas, conviene o no conviene cerrarla porque se invierte mucho y no sirve para nada.

Perú acaba de eliminar la gasolina de 85 octanos la que nosotros todavía usamos para mezclarla con etanol anhidro para sacar la gasolina Eco y que se mezclan con las gasolinas de baja calidad para tener la gasolina Extra y la pregunta es quien tiene la gasolina de 85 octanos en el mundo, ya nadie y si nadie la tiene para que la producimos, estamos sometidos a ese monopolio y ese monopolio tiene que terminar, señaló René Ortiz exministro de Energía.



René Ortiz, exministro de Energía.

Tener una petroquímica en el Ecuador no es imposible lo que se necesita es tener dinero y esto se viene hablando desde que CEPE lo podía hacer ahora con Petroecuador continúan las mismas versiones

no son complejas son bastante sencillas las transformaciones de estos productos para poderlos convertir por ejemplo en polipropileno, metileno, bencenos y otros derivados.

## René Ortiz: What do we do with the Esmeraldas Refinery? It is advisable or not to close it, because it costs a lot for it to be of no use

René Ortiz, former Minister of Energy, in dialogue with KCH FM Radio and KCH TV, stated that this government has a challenge, but the challenge of moving forward, a country rich in natural resources that are found underground waiting to be extracted and monetized, and for the fiscal fund to meet social demand, but unfortunately it does not do so because the policy of the state company has been terrible.

Ortiz mentioned that the question must be asked if we should continue with the oil refineries starting with Esmeraldas, which has a nominal capacity of 110,000 barrels per day of oil refining. It is worth knowing about a refinery that works at 40%. This is a horror, it is worth having a refinery like the one in Esmeraldas that burns, that is paralyzed, or that needs repowering, the questions are from a technical point of view and the answers must also come from a technical point of view.

Now, if this refinery were in the private sector, it would already be working well, but since it is in the public sector, no one is interested. Nearly 1.5 billion dollars have been wasted on repowering and many more and it does not work well because if it were the opposite, we would have petroleum derivatives that are used for national consumption and thus we have a Refinery like the one in Esmeraldas that was created in 1977 and its petroleum derivatives are not consumed internally.

Although there is the norm for the production of petroleum derivatives, that is, gasoline, diesel, liquefied petroleum gas, and this is not from now but from a long time ago and has been forced to import within the framework of gasoline, for example, high-octane naphtha to mix it with low-octane and poor-quality fuel, the big question is what we do with the Esmeraldas Refinery, whether it is advisable or not to close it because a lot of investment is

made and it is of no use.

Peru has just eliminated 85 octane gasoline, which we still use to mix it with anhydrous ethanol to produce Eco gasoline and which is mixed with low quality gasoline to have Extra gasoline and the question is who has 85 octane gasoline in the world, no one anymore and if no one has it so that we can produce it, we are subject to that monopoly and that monopoly has to end, said René Ortiz, former Minister of Energy.

Having a petrochemical company in Ecuador is not impossible, what is needed is to have money and this has been talked about since CEPE could do it now with Petroecuador, the same versions continue, they are not complex, the transformations of these products are quite simple to be able to convert them, for example, into polypropylenes, methylenes, benzenes and other derivatives.

## Japón eleva la vigilancia por posible megaterremoto tras sismo de magnitud 7,7 en el norte del país

Tras el terremoto de magnitud 7,7 registrado el lunes frente a la costa norte de Japón, primero reportado como un terremoto de 7,5 grados, las autoridades japonesas emitieron un aviso especial centrado en un riesgo poco común: la posibilidad de que se produzca un megaterremoto en los próximos días. Aunque el movimiento provocó una breve alerta de tsunami, el foco oficial se desplazó rápidamente hacia el incremento temporal en la probabilidad de un sismo de magnitud 8,0 o superior en la misma zona del Océano Pacífico.

La Agencia Meteorológica de Japón y la Oficina del Gabinete de Japón informaron que, tras un evento de esta magnitud cerca de las fosas de Chishima y Japón, la probabilidad de un megasismo pasa del 0,1% habitual al 1% durante aproximadamente una semana. Las entidades subrayaron que no se trata de un pronóstico, sino de un aviso preventivo basado en patrones estadísticos observados en eventos sísmicos anteriores.

En declaraciones a la prensa, la pri-



mera ministra Sanae Takaichi pidió a los habitantes de 182 localidades costeras reforzar sus medidas de preparación: identificar refugios, revisar rutas de evacuación y verificar suministros de emergencia. El mensaje oficial fue claro: continuar con la vida cotidiana, pero con un nivel de alerta superior al normal ante un escenario de baja probabilidad pero alto impacto.

El secretario jefe del gabinete, Minoru

Kihara, precisó que el sismo no dejó daños graves ni víctimas de consideración, pero motivó órdenes de evacuación no obligatorias para más de 182 000 personas, según la Agencia de Gestión de Incendios y Desastres. En varias ciudades costeras sonaron sirenas y el oleaje golpeó las barreras marítimas durante la alerta de tsunami, un recordatorio visual del tipo de evento que las autoridades buscan anticipar con esta advertencia inusual.

## Xi Jinping aboga un alto al fuego total en Medio Oriente y pide garantizar el paso seguro por el estrecho de Ormuz

La llamada con Mohammed bin Salman se produce mientras el tráfico marítimo cae a cero, el petróleo se dispara y se diluyen las opciones diplomáticas con Irán

El presidente de Xi Jinping intervino de forma directa en la crisis de Oriente Medio al conversar con el príncipe heredero de Arabia Saudita, Mohammed bin Salman, y exigir que se preserve la navegación por el estrecho de Ormuz. Según la televisión estatal CCTV, el mandatario sostuvo que mantener abierto ese paso marítimo "responde a los intereses compartidos de los países de la región y de la comunidad internacional" y añadió que China "aboga por un alto el fuego inmediato y completo".

The Strokes proyectó imágenes de lí-

deres mundiales en Coachella, entre ellos Jaime Roldós

El pronunciamiento ocurre en un momento de máxima tensión: el domingo, el tránsito de buques por Ormuz, clave para el comercio global de crudo y gas, se redujo a cero después de que Teherán anunciara que retomaba el "estricto control" de la vía. Días antes había declarado su reapertura, pero al menos tres embarcaciones comerciales que intentaron cruzar fueron blanco de disparos. En paralelo, India convocó al embajador iraní tras incidentes contra petroleros, reflejando la preocupación internacional por la

seguridad de la ruta.

El interés de China es estratégico: es uno de los principales compradores de petróleo iraní y un socio comercial central para los países del Golfo, cuyo suministro depende en gran medida de ese corredor marítimo. Las tensiones tuvieron efecto inmediato en los mercados: el crudo West Texas Intermediate registró un alza superior al 8% este lunes, en medio de la incertidumbre sobre el flujo energético global.

Trump anuncia segunda ronda de diálogo con Irán en Pakistán y reitera amenazas

El escenario diplomático también se complica. Irán señaló que no prevé asistir a una segunda ronda de negociaciones con Estados Unidos en Islamabad, mientras el presidente Donald Trump anunció el envío de una delegación de alto nivel. La Liga Árabe convocó a una reunión de emergencia y, en el frente libanés, persiste la inestabilidad pese a un alto el fuego temporal entre Israel y Hezbollah. Con Ormuz bajo presión y el diálogo estancado, el llamado de Pekín apunta a contener una escalada con efectos económicos y geopolíticos globales.

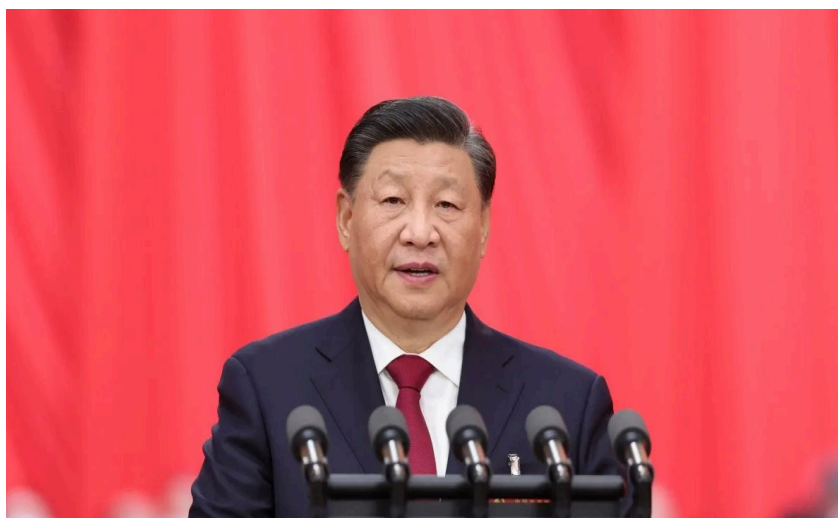

## Kch NEWS INTERNACIONAL

### Noboa announces changes in Health and Energy ministries, new curfew, and relief on electricity bills

The president of Ecuador, Daniel Noboa, announced this Monday a series of decisions encompassing changes to his cabinet, new security provisions, and economic relief measures for households, in what he described as necessary actions to "strengthen the fight for the country."

Among the main decisions, the president confirmed modifications in two key executive portfolios: the Ministry of Public Health and the Ministry of Environment and Energy. In the health sector, he informed that physician Jaime Bernabé Erazo will immediately take over the leadership of the ministry, with the task of accelerating processes and correcting system failures. In the energy sector, a leadership change is planned starting April 30, 2026, while a transition phase is executed—according to the Government—aimed at strengthening the national electrical grid.

Security

Regarding security, Noboa ordered the implementation of a new curfew in nine provinces: Guayas, Manabí, Santa Elena, Los Ríos, El Oro, Pichincha, Esmeraldas, Santo Domingo de los Tsáchilas, and Sucumbíos.

The mobility restriction will be in effect from 23:00 to 05:00, between Sunday, May 3, and Monday, May 18, 2026. The measure will also apply to the cantons of La Maná (Cotopaxi), Las Naves and Echeandía (Bolívar), as well as La Troncal (Cañar).

The Executive justified this decision based on the results obtained by law enforcement during the last state of exception, within a context marked by control operations and military deployment in areas considered critical.

In parallel, the president announced economic relief for electricity service users in areas affected by the recent solar storm.

The measure includes a compensation of up to 180 kilowatt-hours (kWh) per household, which, as he indicated, will represent direct savings on electricity bills.

Noboa assured that this provision involves an investment of millions of dollars by the State.

These measures occur in a scenario of tension due to energy problems, questioning of public management, and the security context the country is facing, in which the Government seeks to consolidate control actions and institutional response on several fronts.



# Asamblea aprueba ley que hará obligatoria la educación financiera en todo el sistema educativo

La normativa, respaldada con 88 votos, busca prevenir estafas, fomentar el uso responsable del dinero y fortalecer la toma de decisiones financieras desde la infancia.

La Asamblea Nacional del Ecuador aprobó este miércoles la Ley Orgánica de Educación Financiera, una normativa que establece la enseñanza obligatoria de contenidos de formación financiera en todos los niveles educativos del país.

El proyecto recibió 88 votos a favor, mientras que la bancada de la Revolución Ciudadana votó en contra. La iniciativa fue impulsada por el legislador Juan José Reyes Baquerizo, el movimiento Acción Democrática Nacional (ADN), y contó con el respaldo de la presidenta de la Comisión de Educación, Cecilia Baltazar.

La ley dispone que la educación financiera se integre de forma obligatoria en el Sistema Nacional de Educación, la educación superior, el sistema intercultural bilingüe, la etnoeducación y los programas de educación no formal.

Su alcance abarca a estudiantes desde nivel inicial hasta superior, así como a jóvenes, adultos, adultos mayores y personas con escolaridad inconclusa.

También prioriza a grupos como habitan-

tes de zonas rurales, emprendedores, migrantes y beneficiarios de programas sociales, con el objetivo de cerrar brechas de conocimiento financiero.

La normativa incorpora temas clave como el uso responsable del dinero, manejo de créditos, prevención de estafas, protección de datos personales y uso seguro de plataformas digitales.

Además, contempla la enseñanza sobre validación de transacciones y riesgos asociados a tecnologías emergentes, incluida la inteligencia artificial, en un contexto de creciente digitalización.

¿Cómo se implementará?

Entre las medidas previstas se incluyen la capacitación continua de docentes, la articulación interinstitucional y la participación de entidades financieras públicas y privadas.

"La normativa asigna a la Autoridad Educativa Nacional y al ente rector de la política financiera y monetaria la responsabilidad de diseñar y ejecutar una estrategia nacional de educación financiera, que in-



cluirá contenidos prácticos, metodologías pertinentes y procesos de evaluación con indicadores de impacto", detalló la Asamblea Nacional en un comunicado difundido este miércoles.

Asimismo, se establece la implementación de programas no formales obligatorios al menos una vez al año, sin fines comerciales

y con énfasis en la transparencia y la protección del consumidor.

El reglamento deberá emitirse en un plazo de 90 días, mientras que la política pública será evaluada cada tres años para medir su impacto.

## Estados Unidos pide a España la extradición del narco ecuatoriano alias 'Pipo', tras pruebas de la DEA



El Departamento de Justicia de Estados Unidos solicitó a la justicia de España la extradición del ciudadano ecuatoriano Wilmer Geovanny Chavarría, alias 'Pipo', para que enfrente cargos por su presunta implicación en el intento de ingresar ilegalmente cinco kilos de cocaína en territorio estadounidense.

La petición de extradición, formulada ante el titular de la Plaza 3 del Tribunal Central de Instancia de la Audiencia Nacional española y a la que ha tenido acceso EFE, se basa en la acusación presentada contra Chavarría el 4 de febrero por un gran jurado del tribunal federal del Distrito Sur de California y sustentada por un informe de un fiscal auxiliar elaborado a partir de las pruebas presentadas por agentes de la agencia estadounidense antidrogas (DEA).

Esta petición se realiza después que 'Pipo', líder de 'Los Lobos', inculpara el pasado 25 de febrero ante la Fiscalía de Zaragoza al actual presidente, Daniel Noboa, de la muerte del candidato presidencial Fernando Villavicencio en 2023.

Chavarría, encarcelado en la prisión de Zuera (Zaragoza), hizo esta acusación en una comparecencia en la capital aragonesa

a petición de la fiscalía ecuatoriana, en el marco de la petición de extradición.

En esta declaración, el detenido afirmó que una persona cercana al ministro del Interior John Reimberg le había manifestado que el crimen fue ordenado por el presidente Noboa, ante el temor de que Villavicencio ganara las elecciones de 2025, y señaló que ambos responsables gubernamentales tenían como objetivo "engañar" a las autoridades españolas para que accedieran a extraditarle a Ecuador o a Estados Unidos.

Alegaciones de la defensa de Chavarría En su escrito de alegaciones, al que también ha tenido acceso EFE, el abogado del narcotraficante ecuatoriano considera "incompleta" la declaración jurada hecha por el agente especial de la DEA que incriminó a 'Pipo' al no describir la prueba que sustenta la acusación por asociación delictiva.

Señala a este respecto que la documentación de este agente no contiene información sobre intervenciones telefónicas, declaraciones de testigos, informes de vigilancia o análisis financieros que respalden la acusación por unos hechos que, añade, no se produjeron en ningún momento en

territorio estadounidense.

Además, advierte de que el interés de la justicia ecuatoriana en instar la ocultación de las declaraciones hechas en Zaragoza por Chavarría "refuerza la sospecha" de un "interés político" de que sea extraditado a Estados Unidos, ante la resistencia de la justicia española de aceptar la petición de extradición a Ecuador debido a la falta de garantías respecto a la seguridad en las cárceles.

Una negativa contra la que cargó recientemente el propio Reimberg, en unas declaraciones en las que lamentó la negativa de las autoridades españolas a conceder tanto la extradición de el 'Pipo' como la del 'Negro Willy', quien es cabecilla de Los Tiguerones.

"Resulta imperativo verificar si la solicitud de extradición de los Estados Unidos responde a un genuino interés de la justicia de ese país o si, por el contrario, puede constituir un instrumento de una estrategia coordinada entre las autoridades de este país y las ecuatorianas para eludir las garantías del sistema de extradición español", advirtió el abogado en su escrito de oposición."

DEPORTES

# Premios Laureus: PSG de Willian Pacho es el Mejor Equipo del Año

El Paris Saint-Germain, donde milita el ecuatoriano Willian Pacho, fue reconocido tras una temporada 2025 marcada por títulos internacionales.

El Paris Saint-Germain fue elegido como Mejor Equipo del Año en los Premios Laureus 2026, en una ceremonia celebrada en Madrid. El reconocimiento incluye la presencia del defensor ecuatoriano Willian Pacho, quien forma parte del plantel del club parisino.

El equipo dirigido por Luis Enrique fue premiado por su desempeño durante 2025, año en el que alcanzó múltiples títulos, entre ellos la UEFA Champions League. En la final, el conjunto francés se impuso con claridad al Inter de Milán por 5-0.

El galardón fue recibido por el capitán Marquinhos en representación del equipo, que superó en la votación a otros nominados como McLaren F1 Team, Oklahoma City Thunder y la selección femenina de Inglaterra.

Una temporada de títulos

Durante 2025, el PSG completó un año destacado al conquistar seis trofeos: la Champions League, la Copa Intercontinental, la Supercopa de Europa, la Ligue 1, la Copa de Francia y la Supercopa de Francia.

Estos resultados consolidaron al club como uno de los equipos más dominantes de la temporada a nivel internacional, lo que le permitió obtener uno de los reconocimientos más importantes del deporte.

El defensor Willian Pacho integra el plantel del PSG y forma parte del grupo reconocido con este premio, sumando así otro logro colectivo en su carrera a nivel internacional.

Los Premios Laureus son considerados entre los más prestigiosos del deporte mundial, distinguen cada año a los atletas y equipos más destacados. La edición 2026 se realizó en Madrid, que fue sede del evento por tercer año consecutivo.



# Kiara Rodríguez deja huella en los Laureus 2026 pese a no ganar

La paratleta ecuatoriana fue finalista en los Laureus World Sports Awards, marcando un hecho sin precedentes para el deporte nacional.

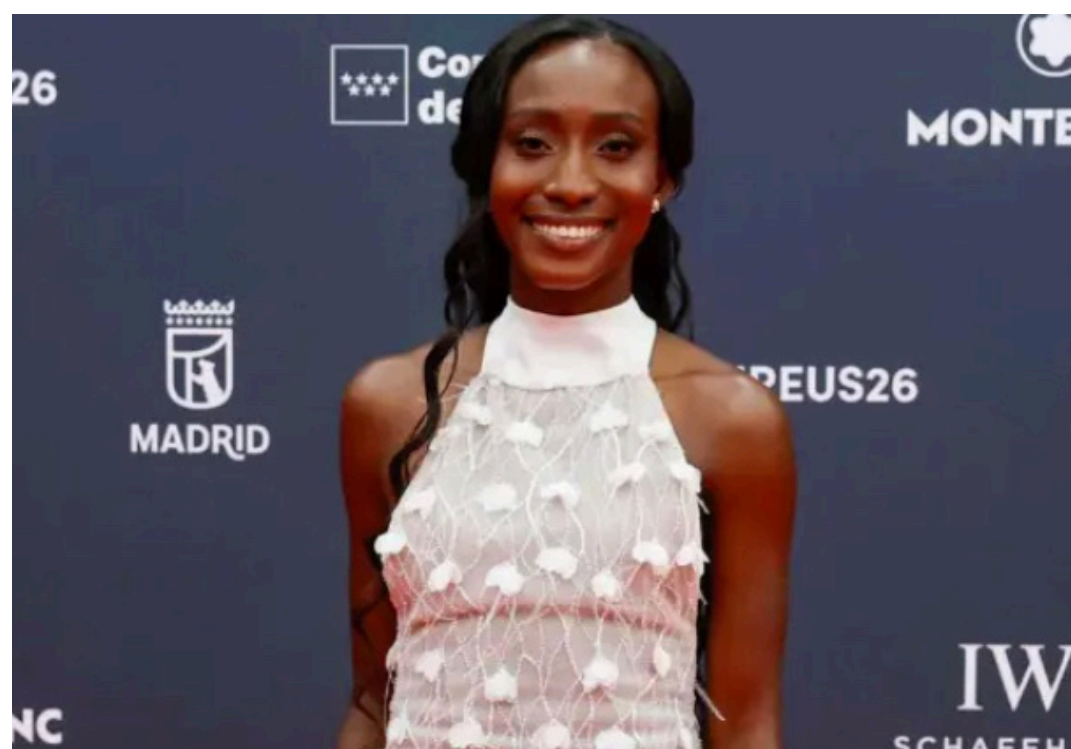

La ecuatoriana Kiara Rodríguez fue una de las seis nominadas al Premio Laureus a Mejor Deportista con Discapacidad del Año 2026, en una ceremonia realizada en Madrid, consolidando un hito histórico para el deporte ecuatoriano.

Aunque el galardón fue otorgado al nadador brasileño Gabriel Araújo, la presencia de la paratleta ecuatoriana en la lista final marcó un precedente, al convertirse en la primera deportista ecuatoriana en alcanzar esta instancia en los Premios Laureus World Sports Awards.

**Kiara Rodríguez: una nominación histórica**

La nominación de Kiara Rodríguez representa uno de los logros más importantes para el paradesporte ecuatoriano a nivel internacional. Su inclusión entre las finalistas responde a su rendimiento durante la temporada 2025, en la que obtuvo tres medallas de oro en el Campeonato Mundial de Para Atletismo.

Este desempeño la posicionó entre las principales exponentes del deporte adaptado en el mundo, permitiéndole competir junto a figuras destacadas de diferentes disciplinas.

Más allá de no haber obtenido el premio, su participación en los Laureus refleja el crecimiento y la proyección del deporte ecuatoriano en escenarios globales.

La presencia de Kiara Rodríguez en esta premiación no solo reconoce su trayectoria, sino que también abre camino para futuras generaciones de atletas, fortaleciendo la visibilidad del paradesporte en el país.

## DEPORTES

DESPEDIDO POR MALOS RESULTADOS:

# Rabanal no es más entrenador de Universitario de Perú

La derrota por 2-1 ante Melgar fue un golpe durísimo en la interna de Universitario de Deportes, sin embargo, con margen para revertir la situación en lo que resta de la temporada.

En ese sentido, el área deportiva del club tomó una radical decisión con el objetivo de enderezar el camino y meterse en la pelea por el título de la Liga 1: Javier Rabanal dejará de ser el entrenador del equipo, una medida que se hará oficial en las próximas horas.

Javier Rabanal no seguirá en Universitario

Según pudo informar el periodista Gustavo Peralta en redes sociales, la decisión de Universitario fue tajante y decidió cortar el ciclo del español ante los malos resultados de la temporada. De hecho, ya sumaba tres partidos seguidos sin conocer de triunfos, por lo que la última chance fue en Arequipa.

Con la derrota de 2-1 ante los rojinegros, la

directiva tuvo que cortar el vínculo de Javier Rabanal que estaba hasta diciembre del 2027. Un golpe duro para la administración que no pudo sostener este proyecto con miras a las mejoras de la institución crema.

Universitario pactó conversación con Javier Rabanal

Previo a la confirmación de la destitución de Javier Rabanal en Universitario, el periodista Gustavo Peralta indicó que desde la directiva se estaba pensando en una decisión desde el pitazo final en Arequipa. Sin embargo, esperaron hasta hoy, lunes 20 de abril, para reunirse con el estratega español y hacerle saber que no seguirá en la institución 'merengue'.

¿Quién será el nuevo DT de Universitario?

Uno de los nombres que sonó rápidamente en el entorno de Universitario fue Jorge Fossati. Sin embargo, no está nada definido debido a la manera en la que fue echado del club 'merengue'. Se espera que ahora mis-



mo la prioridad de la directiva sea encontrar a un reemplazo con miras al siguiente encuentro ante Deportivo Garcilaso.



## Tiago Nunes, entrenador de Liga de Quito, cuestionó nuevamente el calendario de los partidos de la LigaPro 2026

Tiago Nunes no ocultó su malestar con el fixture de la LigaPro 2026, más allá de la contundente victoria de su equipo, Liga Deportiva Universitaria, frente a Independiente del Valle en condición de visitante.

El director técnico brasileño nuevamente se quejó de la falta de paridad entre clubes con los tiempos de descanso, sobre todo de aquellos que también disputan tanto la Copa Libertadores como la Sudamericana.

«Lastimosamente son pocos partidos hasta hoy que encontramos rivales de turno en condiciones parejas con nosotros. Por ejemplo, Aucas jugó el viernes y nosotros nos enfrentamos a ellos el miércoles, o sea tienen dos días de ventaja»,

aseguró Nunes en rueda de prensa.

Y agregó: «Eso es recurrente acá en LigaPro, porque la supuesta inteligencia artificial que organiza el fixture es muy complicada, porque no es de Quito, debe ser de otro lugar».

De todas formas, el DT insistió en que debe encontrar «soluciones» para afrontar todos los encuentros al más alto nivel. Y mencionó la posibilidad de rotar jugadores o cambiar las «características» del equipo por las bajas por lesión.

Ahora, Liga ya piensa en Aucas, partido por la Fecha 10 de la LigaPro, que está programado para este miércoles 22 de abril, desde las 20:30.

## TOMEN NOTA

# Hinchas ecuatorianos y una buena noticia en el debut mundialista

El comité anfitrión de Filadelfia para la Copa Mundial de este verano ha asegurado un acuerdo para que los aficionados reciban viajes gratuitos al salir del Lincoln Financial Field mediante el sistema de transporte de la ciudad.

Ese sistema, SEPTA, la semana pasada reveló que mantendría las tarifas consistentes con los precios ordinarios durante la Copa Mundial, lo que significa que los pasajeros se les pedirá pagar \$2.90. Esto seguirá siendo cierto para el transporte al estadio.

Pero ahora, The Athletic puede revelar que aquellos que viajen vía SEPTA no se les pedirá pagar en absoluto al salir del Lincoln Financial Field después de los seis partidos de la Copa Mundial en el lugar.

El acuerdo llega después de precios comparativamente altísimos para el

transporte de ida y vuelta a los partidos de la Copa Mundial en Foxboro y Nueva Jersey, con un tren de \$80 y un autobús de \$95 siendo presentados para transportar a los aficionados a los partidos en Gillette Stadium desde Boston.

NJ Transit el viernes confirmó que un boleto de tren de ida y vuelta desde la Pennsylvania Station de Nueva York hasta MetLife Stadium costaría \$150 por pasajero. Un servicio alternativo de autobús lanzadera costará \$80.

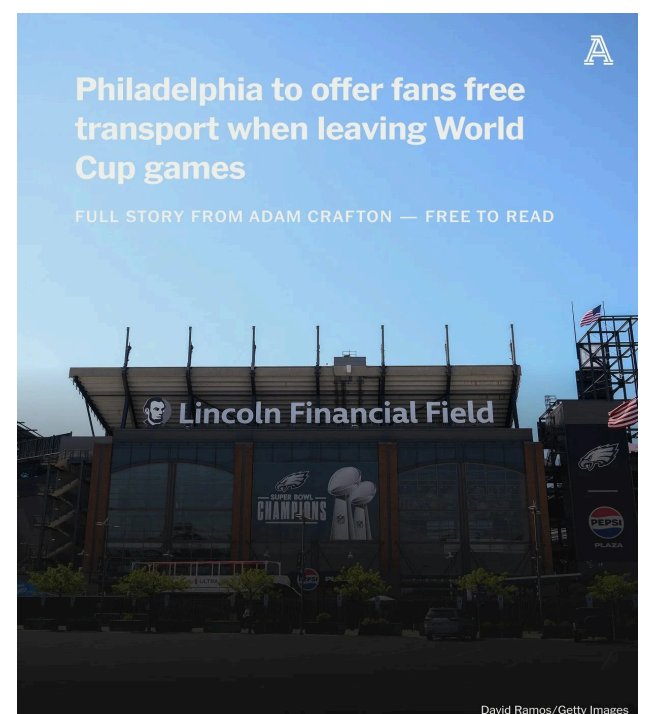

Philadelphia to offer fans free transport when leaving World Cup games

FULL STORY FROM ADAM CRAFTON — FREE TO READ

DEPORTES

DURA LESIÓN:

# El delantero colombiano Radamel Falcao García presenta una fractura en el arco cigomático

El delantero colombiano Radamel Falcao García presenta una fractura en el arco cigomático, informó este lunes Millonarios FC tras revelar el parte médico del futbolista que permanece bajo observación tras el fuerte golpe que sufrió en el rostro durante la derrota por 3-1 ante América de Cali.

«El tratamiento a seguir se definirá en las próximas 48 horas luego de pasar la fase aguda de la lesión. Su incapacidad se determinará según tratamiento y evolución», precisó Millonarios.

Ese tipo de lesión consiste en una fractura del hueso cigomático, también conocido como pómullo, una estructura clave del rostro que conecta con la órbita ocular y la mandíbula, generada frecuentemente por impactos directos que pueden producir inflamación, dolor intenso, dificultad para abrir la boca e incluso alteraciones visuales si compromete

tejidos cercanos.

El incidente de Falcao ocurrió el domingo en el estadio Pascual Guerrero, cuando el atacante chocó en una jugada aérea con el defensor Dany Rosero, tras lo cual quedó tendido en el césped con signos de dolor y requirió la rápida intervención del cuerpo médico.

Aunque el capitán del equipo 'embajador' regresó momentáneamente al campo, no pudo continuar en el segundo tiempo y fue sustituido antes de ser trasladado en ambulancia a un centro asistencial en Cali, capital del departamento del Valle del Cauca.

La baja del delantero supone un duro golpe para Millonarios en la recta final del torneo, en la que el equipo figura en la posición undécima, con 22 puntos, y lucha por mantenerse con opciones de clasificación a la siguiente fase.



UN CRACK:

# Lamine Yamal fue galardonado como el Mejor Deportista Joven del Año en el Premio Laureus

El joven talento del FC Barcelona y de la selección española, Lamine Yamal, ha sido galardonado este lunes 20 de abril con el Premio Laureus al Mejor Deportista Joven del Mundo (Laureus World Young Sports-person of the Year) durante la ceremonia de los Premios Laureus al Deporte 2026, celebrada en el Palacio de Cibeles de Madrid. Con apenas 18 años, Yamal se consagra como una de las mayores promesas del deporte mundial al recibir este prestigioso reconocimiento, considerado por muchos como los "Óscar del deporte".

Yamal ha destacado por su explosión en el fútbol de élite durante los últimos años. Ha roto múltiples récords de precocidad en

LaLiga y en competiciones internacionales, consolidándose como una pieza clave tanto en el Barcelona como la selección española. Su talento, madurez y contribuciones en ataque lo han convertido en un referente para toda una generación.

Este premio refuerza el meteórico ascenso de Lamine Yamal, quien ya cuenta en su palmarés con distinciones como el Golden Boy y el Kopa Trophy. La Academia Laureus, compuesta por leyendas del deporte, reconoció así su impacto y potencial ilimitado. Con este galardón, el extremo español se une a una selecta lista de jóvenes que han marcado un antes y un después en sus disciplinas.

BAJA SENSIBLE EN EL ÍDOLO:

# Barcelona pierde a Luis Cano por lesión varias semanas

La mala noticia golpea a Barcelona SC. El mediocampista Luis Cano sufrió un esguince que lo dejará fuera de las canchas aproximadamente un mes, tras la lesión ocurrida en el último compromiso del equipo. El cuerpo médico ya confirmó que el jugador iniciará su proceso de recuperación, lo que representa una baja sensible en el esquema del conjunto amarillo en un tramo exigente de la temporada, así informó el periodista Eduardo Erazo.

Durante este periodo, Cano se perderá un total de ocho partidos entre LigaPro y competiciones internacionales, compromisos clave que podrían marcar el rumbo del equipo tanto a nivel local como continental. La ausencia del volante obliga al cuerpo técnico a replantear variantes en la mitad de la cancha para sostener el rendimiento competitivo.

Estos son los encuentros que no podrá disputar:

- 22/04: Barcelona SC vs Mushuc Runa
- 26/04: Orense vs Barcelona SC
- 29/04: Barcelona SC vs Universidad Católica
- 02/05: Barcelona SC vs Manta FC
- 05/05: Barcelona SC vs Boca Juniors
- 09/05: Independiente del Valle vs Barcelona SC
- 16/05: Barcelona SC vs Aucas
- 21/05: Universidad Católica vs Barcelona SC

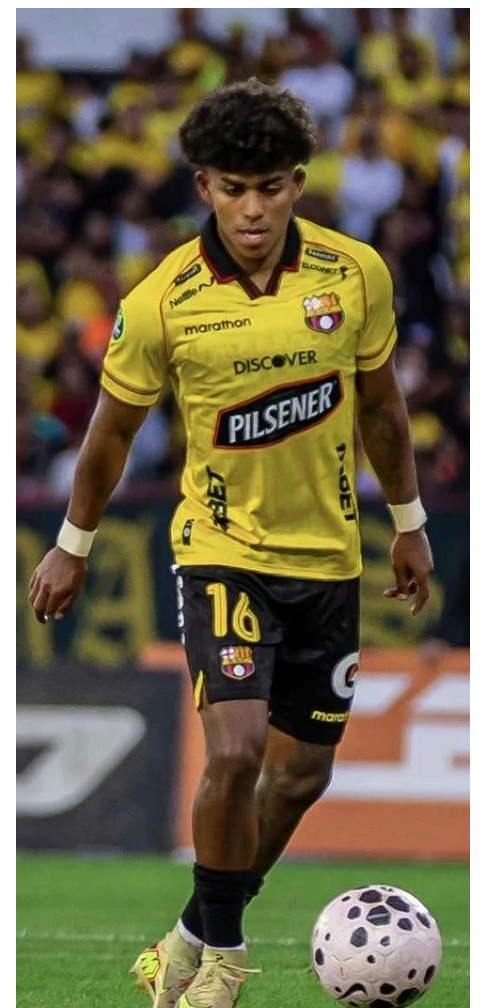

## DEPORTES

## TREMENDO:

## Policía británica incauta más de 4.400 camisetas falsas antes del Mundial

La policía del Reino Unido realizó una importante redada y decomisó más de 4.400 camisetas de fútbol falsificadas, en lo que ha sido descrito como el mayor operativo de una nueva ofensiva previa al Mundial. Según el reporte difundido por The Athletic, la intervención se ejecutó durante la madrugada del sábado en la región de Midlands, dentro de uno de los mercados al aire libre más grandes del país.

El operativo forma parte de una estrategia más amplia de control contra la venta de indumentaria falsificada, una práctica que

suele crecer con fuerza en la antesala de grandes torneos internacionales. El material incautado incluía camisetas de clubes de la Premier League y de otros equipos importantes del fútbol europeo.

Además del impacto comercial, las autoridades buscan frenar redes de distribución ilegal que suelen aprovechar la alta demanda de camisetas en años mundialistas. La incautación representa un nuevo aviso en plena cuenta regresiva hacia la Copa del Mundo y vuelve a poner el foco sobre el mercado paralelo de productos deportivos.



## PRONTA RECUPERACIÓN:

## Joao Rojas ya viajó a Chicago para su operación de rodilla

El capitán de Barcelona SC, Joao Joshimar Rojas, emprendió este día su viaje hacia Chicago, Estados Unidos, donde será sometido a una intervención quirúrgica en su rodilla izquierda.

El futbolista partió como parte del proceso planificado para su tratamiento en el exterior. Su salida se concretó en medio de la expectativa de la hinchada amarilla, que sigue de cerca su situación.

La operación se realizará bajo la supervisión del especialista Jorge Chahla, reconocido por su trabajo con equipos profesionales en Estados Unidos como los Chicago Bulls y los Chicago White Sox.

Ahora, el siguiente paso será la intervención quirúrgica y el posterior proceso de recuperación, en el que el club y el jugador mantienen puestas sus expectativas para un regreso en óptimas condiciones.

## LA PIEL DEL BOMBILLO:

## Emelec estrenará su nueva camiseta este viernes

Una novedad importante rodea a Emelec de cara a su próximo partido de local. Según reveló José Alberto Molestina en el programa Tiempo Extra de Radio Dibu, el club eléctrico presentará una nueva camiseta oficial en el duelo frente a LDU Quito.

El estreno está previsto para este mismo viernes, cuando también se pondrá a la venta la indumentaria en tiendas oficiales. Uno de los detalles que más llama la atención es que, al menos en esta primera edición, la camiseta no contará con sponsors visibles, algo poco habitual en el fútbol ecuatoriano.

El precio de la nueva piel azul será de 99.99 dólares, ubicándose en una gama alta dentro del mercado local. Esto generará mucha expectativa entre los

hinchas, tanto por el diseño como por la decisión de comercializarla inicialmente sin publicidad.

El lanzamiento coincide con un partido de alto perfil ante LDU, lo que añade un componente especial al debut de la camiseta. Desde el club buscan que este estreno tenga impacto tanto deportivo como comercial, en un momento donde la institución también enfrenta desafíos fuera de la cancha.

Con esta iniciativa, Emelec apuesta por renovar su imagen y generar conexión con su hinchada, que ahora tendrá la oportunidad de lucir un diseño distinto en uno de los encuentros más atractivos del calendario.



# Alcaldía de Guayaquil fortalece la planificación de la seguridad vial con apoyo técnico internacional

Para revisar las acciones previstas y fortalecer el uso de datos en la política pública, la alcaldesa (s) Tatiana Coronel mantuvo este lunes una reunión con representantes de la Iniciativa Bloomberg Philanthropies y la organización Vital Strategies.

En el encuentro también participaron el asesor de la Alcaldía, Luis Alfonso Saltos; el director de Obras Públicas, Carlos Vásquez; y el subgerente de la ATM, Manuel Salvatierra.

Uno de los principales temas abordados fue cómo continuar fortaleciendo el uso de la información de siniestralidad para identificar las vías con mayor riesgo, definir dónde se requieren operativos, determinar qué tipo de infraestructura se necesita y enfocar mejor las campañas de prevención.

Diego Vargas, asesor regional de Vital Strategies en temas de datos, destacó que Guayaquil ya ha dado pasos importantes en esta materia. “Incluso, desde 2024, existen visualizadores de datos abiertos



al público, donde se pueden observar las tendencias y los grupos más vulnerables. Esa es nuestra propuesta: empezar a trabajar con mayor énfasis en el uso de datos”, señaló.

La actual administración municipal ha priorizado el fortalecimiento de la información pública sobre movilidad y seguridad vial. Desde la ATM se impulsó la creación

del Observatorio de Movilidad y Siniestralidad, una herramienta de acceso abierto que permite conocer las arterias con más siniestros, los actores involucrados y las principales causas de fatalidades.

“El manejo de la información es clave para cualquier proceso de planificación”, indicó Luis Alfonso Saltos, asesor de la Alcaldía de Guayaquil, quien explicó que los

datos recopilados permiten sustentar técnicamente las intervenciones en movilidad, obra pública y diseño urbano que impulsa el Municipio.

Con estas acciones, Guayaquil fortalece una planificación urbana basada en evidencia, lo que permite priorizar intervenciones y consolidar una movilidad más segura y sostenible.



# Recorrido patrimonial permitió redescubrir la Casa Guzmán Aspiazu en el Museo del Cacao

La historia, la arquitectura y la identidad de Guayaquil se pusieron en valor durante el recorrido mediado “Descubriendo la Casa Guzmán Aspiazu”, una iniciativa impulsada por la Dirección de

Turismo y Eventos Especiales del Municipio en conmemoración del Día Nacional del Patrimonio Cultural, que se conmemora cada 18 de abril.

El encuentro tuvo lugar en el Museo Nacional del Cacao, una de las edificaciones patrimoniales más representativas de la ciudad. Esta casa, que perteneció a la familia Guzmán Aspiazu, no solo res-

guarda la memoria de una época clave ligada al auge cacaotero, sino que hoy se proyecta como un espacio vivo que conecta a la ciudadanía con su pasado.

A lo largo del recorrido, estudiantes y turistas se sumergieron en un análisis arquitectónico del inmueble, guiado por los expertos en patrimonio Gilda San Andrés y Jorge Ordoñez. La actividad permitió observar el edificio desde una nueva perspectiva, destacando su diseño, proporciones y detalles propios del estilo Art Nouveau.

“Nosotros siempre estamos abordando los temas arquitectónicos desde la memoria, desde la identidad de Guayaquil, y el día de hoy el recorrido se basó en entender el edificio desde su diseño, no tanto desde la parte museográfica”, explicó Gilda San Andrés, encargada del recorrido.

La experiencia no solo acercó el conocimiento técnico, sino que también despertó emociones y recuerdos entre los asistentes. Micaela Domínguez, quien en su etapa estudiantil elaboró una maqueta del edificio cuando aún no funcionaba como museo, revivió ese vínculo con entusiasmo: “Para hacer mi maqueta tenía que observar el edificio desde afuera y pensar cómo replicar cada detalle. Este recorrido me emocionó mucho; lo que más me llamó la atención fue la altura de los tumbrados, que ayuda a mantener el espacio fresco. Es algo que deberíamos replicar”.

Este tipo de actividades refuerza el compromiso del Municipio de Guayaquil por acercar el patrimonio a la ciudadanía, promoviendo su valoración y generando espacios de aprendizaje que fortalecen la identidad colectiva.





## MAGP Manabí rinde cuentas de la gestión realizada en 2025

En cumplimiento de lo dispuesto por el Consejo de Participación Ciudadana y Control Social (CPCCS), la Dirección Distrital del Ministerio de Agricultura, Ganadería y Pesca (MAGP) Manabí rindió cuentas de la gestión institucional del periodo 2025, un proceso fundamental para garantizar la transparencia.

Laura Londoño, directora Distrital del MAGP en Manabí, presentó el informe de Rendición de Cuentas ante productores agropecuarios de la provincia, donde informó sobre la eficiencia en la implementación y presentación de servicios de calidad en el ámbito agropecuario mediante la ejecución de planes, programas y proyectos.

A través del Proyecto PIDARA se capacitaron 15.200 productores agrícolas y pecuarios, se realizaron 43.610 asistencias técnicas, 2.472 eventos de capacitación, se implementaron 22 Agencias de Extensión Rural, se entregaron 26 Unidades Móviles Agroproductivas (UMAS), 15 Soluciones Móviles Agroproductivas (SOMA's), y 5.676 kits agrícolas con semillas, fertilizantes e insumos.

En cuanto al Proyecto de Regularización de Tierras Rurales y Territorios Ancestrales, se emitieron 1.039 providencias de adjudicación, correspondiente a 3.817,51 hectáreas, se otorgaron 855 títulos de propiedad, legalizando 2.871,67 hectáreas, se firmaron 7 convenios de cooperación interinstitucional para legalización de tierras con los gobiernos autónomos descentralizados de Alhajuela, El Anegado, Montecristi, El Paraíso La 14, El Carmen, Rocafuerte y Flavio Alfaro.

En el área de riego parcelario se realizó 1 estudio integral de riego a nivel de factibilidad y diseño definitivo, 16 informes de seguimiento a subproyectos de riego parcelario tecnificados, 3 informes de capacitación en el fortalecimiento organizativo Tintales, El Cardón y Puerto La Boca, así como informes de cierre y/o liquidación como administrador de contrato de fiscalización Puerto La Boca, 8 sistemas de riego identificados y georreferenciados, como potenciales proyectos de riego parcelario tecnificado.

En Agricultura Familiar Campesina, se graduaron 1.738 productores, luego de un proceso de



capacitación en 14 módulos en las comunidades de aprendizaje, 184 productores capacitados en producción sustentable, 24 mujeres rurales participaron en el proceso de fortalecimiento de la escuela de promotoras para mujeres rurales dentro del proyecto mujer rural con HEIFER, se comercializaron 2.000 canastas con productos de la AFC y 45 productores fueron vinculados a Circuitos Alternativos de Comercialización y emprendimientos rurales.

En innovación agropecuaria se realizaron 277 capacitaciones en constitución, regularización, funcionamiento, disolución y liquidación de organizaciones sin fines de lucro del sector agropecuario, 305 registros de directivas y cabildos, 272 registros de informes económicos, 136 registros de informes de gestión y 37 aprobaciones de estatutos y otorgamientos de personerías jurídicas.

En gestión de semillas se otorgaron 24.072 marbetes para certificar la calidad, asegurar la trazabilidad y garantizar la comercialización de semillas agrícolas, se evaluaron a varias empresas que multiplican semillas de maíz

y arroz, en una extensión de 147 hectáreas.

A través del Proyecto Campo Seguro se emitieron 9.014 pólizas de seguro, se aseguraron 13.295,54 hectáreas, se canceló 598.020 dólares por indemnización en afectación de cultivos de maíz y arroz.

Dentro del Proyecto Nacional de Reconversión y Sostenibilidad Ganadera, se ejecutaron 8 Escuelas de Fortalecimiento Productivo Pecuario en Chone, Flavio Alfaro, Pichincha, Santa Ana, Olmedo, Jama y Paján donde se graduaron 160 productores, se entregaron 452 paquetes tecnológicos pecuarios, con 388.373 dólares de subvención.

La Unidad de Producción Forestal ejecutó 2.166 hectáreas de aprobación para corta, 256.501,72m<sup>3</sup> volumen de corte aprobados, 193 licencias de corte aprobadas y se atendieron 169 usuarios.

La Unidad de Gestión de Información y Fomento de Comercialización Agropecuaria, efectuó 487 levantamientos de precios a productores agropecuarios, 8 estimativos de cosecha en cultivos de maíz, arroz, cacao y café, rea-

lizados 2 veces al año donde se recogieron 650 muestras que fueron entregadas al laboratorio de INIAP para análisis y 336 visitas a agroindustrias como fábricas de balanceados, industria artesanal de lácteos, piladoras y almacenes de insumos agropecuarios.

Como parte de la Gestión de Infraestructura Pesquera Artesanal, el MAGP los ha dotado de infraestructura adecuada, permitiendo el desarrollo de actividades de embarque, desembarque, comercialización, turismo y servicios asociados a la actividad, ya que constituyen espacios estratégicos para el desarrollo socioeconómico del sector pesquero artesanal de la provincia, facilitan la operatividad, comercialización y organización de los pescadores.

Durante el año 2025 se desarrollaron intervenciones operativas en el sistema de grúas, brigadas de carnetización para pescadores artesanales, mantenimiento menor del muelle flotante y reparaciones menores en infraestructura portuaria, orientadas a garantizar la continuidad operativa de los puertos pesqueros artesanales y fortalecer el apoyo al sector.



# Guayaquil con un toque mediterráneo: MANGO consolida su presencia con una nueva apertura en Village

MANGO, la firma española nacida en Barcelona y una de las marcas de moda internacionales líderes, anuncia la consolidación de su presencia en Guayaquil con una nueva apertura en Village. Este hito marca un paso relevante en la evolución de la marca en la ciudad, donde está presente desde 2012.

El nuevo punto de venta reúne las líneas Woman y Man, con una propuesta que abarca ropa, calzado y accesorios diseñados íntegramente en el centro creativo de MANGO en Barcelona, donde un equipo de más de 500 profesionales trabaja en el desarrollo de cada colección. A través de una combinación de prendas esenciales y piezas contemporáneas, las colecciones reflejan la herencia mediterránea de la marca, manteniendo un enfoque en el diseño atemporal, la calidad y el cuidado por el detalle.

La tienda incorpora el concepto de interiorismo New Med, inspirado en el estilo de vida mediterráneo, que busca transmitir en el espacio esa sensación de calma, luz y naturalidad. Bajo esta visión, la sostenibilidad y la integración arquitectónica juegan un papel clave, dando lugar a un entorno que evoca un hogar contemporáneo, con una paleta de tonos neutros y cálidos, y el uso de materiales tradicionales y naturales.

Esta apertura se enmarca dentro del Plan Estratégico 4E 2024-2026 de MANGO, orientado a reforzar su posicionamiento global, impulsar el crecimiento sostenible y continuar su expansión internacional. En línea con este plan, la compañía cerró 2025 con más de 2.900 puntos de venta en más de 120 mercados a nivel mundial.



## 5 prácticas para una gestión segura del efectivo en comercios y empresas

Aunque los medios de pago digitales están creciendo rápidamente, el efectivo sigue siendo un componente esencial de las transacciones en Ecuador. Según el Forex Cash Index 2025, aproximadamente el 40% de las transacciones en la economía ecuatoriana se realizan con dinero en efectivo, lo que destaca su relevancia en el comercio presencial y en ciertos segmentos del mercado. A pesar de la creciente adopción de pagos digitales, el efectivo todavía representa entre el 20% y el 60% de las transacciones, dependiendo del sector y el contexto, lo que refleja desafíos en la inclusión financiera y en la adopción de tecnologías de pago.

En este escenario, José Luis Rodríguez, director General de Prosegur Cash en Ecuador, señala: "En Ecuador, aunque los pagos electrónicos ganan terreno, el efectivo sigue siendo una parte significativa de las transacciones diarias y pilar de nuestra economía. No se trata de una competencia entre medios de pago, sino de una convivencia entre ellos para ofrecer mayores opciones de consumo para todos los ecuatorianos. Es fundamental que las empresas adopten prácticas sólidas de gestión del efectivo para proteger sus recursos y garantizar la seguridad en cada transacción."

A continuación, presentamos cinco recomendaciones clave para mejorar la gestión del efectivo en las empresas.

1. Establecer procedimientos claros y estandarizados

Definir procesos bien documentados para recibir, reconciliar, almacenar y depositar el efectivo es esencial para reducir errores y mejorar la trazabilidad. Esto incluye establecer protocolos para el cierre diario de caja, y para el registro detallado de ingresos, salidas y depósitos bancarios programados. Al documentar cada paso, se asegura que todos los involucrados entiendan sus responsabilidades y se minimicen las inconsistencias.

2. Separación de funciones y doble control  
Separar las responsabilidades clave, como asegurar que quien recibe el efectivo no sea el mismo que lo cuenta o concilia, ayuda a reducir riesgos de fraude interno. Implementar un control dual, como tener dos personas presentes durante el conteo de caja o el armado de depósitos, aumenta la transparencia y reduce los errores. Este tipo de controles es especialmente importante en operaciones que manejan grandes volúmenes de efectivo.

3. Capacitación continua del personal  
Es crucial capacitar al personal en el uso

adecuado de sistemas de punto de venta (POS), en la detección de billetes falsos y en las mejores prácticas para realizar cierres de caja seguros. Una formación continua no solo mejora la eficiencia operativa, sino que también aumenta la confianza de los trabajadores al manejar dinero físico, lo que se traduce en menores discrepancias y una gestión más ordenada.

4. Uso de tecnología y herramientas seguras

La inversión en tecnologías y servicios adecuados, como cajas fuertes inteligentes, contadoras de billetes y sistemas automáticos de gestión de efectivo para su digitalización, reduce la exposición a errores y riesgos. Estas herramientas permiten un seguimiento más efectivo del dinero y facilitan auditorías internas y conciliaciones, además de optimizar el tiempo de los colaboradores al reducir tareas manuales repetitivas.

5. Auditorías regulares

Realizar auditorías periódicas y conciliaciones diarias entre el efectivo registrado y el físico es crucial para identificar discrepancias de manera oportuna. Además, implementar recuentos sorpresa y revisiones de procesos ayuda a mantener un control constante, detectando vulnerabilidades antes de que se conviertan en problemas graves.





## Empresas que transforman, Netlife es reconocida entre las más sostenibles del Ecuador

La sostenibilidad se ha consolidado como un eje estratégico para el desarrollo económico y social del Ecuador, impulsando a las empresas a adoptar modelos de gestión responsables que generen valor a largo plazo. Mediciones especializadas como las de YPSILOM han cobrado relevancia al evaluar el desempeño de las compañías bajo criterios ambientales, sociales y de gobernanza (ESG) y destacando a aquellas que lideran la transformación sostenible del tejido empresarial.

En este contexto, Netlife ha sido reconocida como una de las empresas más sostenibles del Ecuador al destacarse en el ranking de YPSILOM; un hito que refleja la consolidación de su estrategia de sostenibilidad. Desde su inicio, la compañía articula un modelo donde impulsa iniciativas como el reciclaje de equipos electrónicos, programas de diversidad, equidad de género e inclusión digital, proyectos sociales y sólidos esquemas de cumplimiento contribuyendo directamente al crecimiento sostenible del país.

Patricia Paz, Gerente de Sostenibilidad de Netlife, destaca “La sostenibilidad es un pilar clave en nuestra gestión, desde Netlife buscamos generar un impacto positivo a través de nuestras operaciones, fortaleciendo la innovación responsable y construyendo valor a largo plazo para nuestros clientes, colaboradores y la sociedad”.

El sector empresarial en este 2026 asume un papel más protagónico en la construcción de un desarrollo equitativo, impulsando la adopción de prácticas responsables que fortalecen la confianza y posicionan a las organizaciones como agentes clave en la transformación económica, social y ambiental del país, con una visión de valor sostenible a largo plazo.

Desde una escuela conectada hasta un hogar con acceso a agua segura, cada acción demuestra que la conectividad puede trascender lo tecnológico para convertirse en un habilitador de desarrollo. En ese camino, Netlife continúa fortaleciendo una cultura corporativa alineada con los desafíos globales y las prioridades del Ecuador.



De izquierda a derecha: Gabriela Samaniego, Especialista de Comunicación y Sostenibilidad; Carolina Yela, Jefe de Sostenibilidad de Netlife; Xavier Moreano, Gerente Nacional de Marketing en Netlife; José Miguel Yturralde, Director de YPSILOM

## GAC/AION anuncia la reapertura de su concesionario en Cuenca y refuerza su presencia en el Austro

La marca refuerza su presencia en el Austro con un espacio renovado, la presencia del comediante Ricardo Quevedo y la develación del nuevo S7 híbrido enchufable.

Cuenca, abril de 2026.- GAC/AION anuncia la reapertura oficial de su concesionario en Cuenca, fortaleciendo su presencia en el Austro ecuatoriano con un espacio re-

novado que se alinea con la evolución del mercado automotor y las nuevas exigencias de movilidad en el país. Esta apertura se realiza con el respaldo de Mirasol, un referente del sector con más de seis décadas de trayectoria en la ciudad.

La renovación del concesionario marca un nuevo capítulo para la marca en la región,

apostando por una propuesta que integra tecnología, diseño y una experiencia más cercana para el cliente. El espacio no solo ha sido pensado para exhibir el portafolio de vehículos de GAC y su línea de nuevas energías AION, alineados a las tendencias globales de movilidad, sino también para brindar una experiencia integral al cliente, desde la asesoría comercial hasta el acompañamiento en posventa, reforzando así la confianza y la relación a largo plazo con los usuarios. Como parte del evento de reapertura, los asistentes disfrutaron de la presencia del comediante Ricardo Quevedo, quien acompañó la jornada con una intervención especial que aportó un tono cercano y entretenido a la experiencia.

Durante la noche también se realizó la develación del nuevo S7 híbrido enchufable, uno de los modelos más innovadores del portafolio de la marca. El vehículo incorpora faros LED inteligentes con inteligencia artificial, 17 sistemas avanzados de seguridad, asientos de cuero napa con masaje en la primera fila y una segunda fila con sistema zero gravity, pensado para maximizar la comodidad de los ocupantes.

“Esta reapertura en Cuenca refleja nuestro compromiso de seguir creciendo en el país

con una propuesta sólida, respaldada por estándares globales y una experiencia de atención cada vez más cercana y completa”, señaló Diego Almeida, Director Nacional de GAC.

El respaldo de Mirasol es clave en este proceso. Con una trayectoria consolidada desde 1957, la compañía se ha posicionado como uno de los actores más importantes del sector automotriz en el Austro, destacándose por su compromiso con la calidad, la innovación y el servicio al cliente. Su experiencia y conocimiento del mercado local fortalecen la operación de la marca en la ciudad.

Te esperamos en nuestra sucursal ubicada en Av. Gil Ramírez Dávalos y Av. Turuhuayco, en horario de lunes a viernes de 09h00 a 18h00 y sábados de 12h00 a 14h00. Aprovecha los beneficios especiales por reapertura.

GAC/AION junto a Mirasol reafirman su compromiso con el desarrollo del sector automotriz en el Austro, apostando por una propuesta que conecta la innovación global con las necesidades locales y proyectando a Cuenca como un punto estratégico dentro de su crecimiento en Ecuador.



# Las Guerreras K-pop darán un concierto en la Comic Con Ecuador 2026

El evento de la Comic Con se realizará en el Centro de Convenciones de Guayaquil el 28, 29 y 30 de agosto. Entre los invitados más relevantes están las voces originales del doblaje latino de las guerreras K-Pop Demon Hunters y la participación de actor Jamie Campbell Bower.

La Comic Con Ecuador celebrará a lo grande su décimo aniversario en 2026 con una de sus apuestas más llamativas, un concierto en vivo de las guerreras K-Pop Demon Hunters, personajes del exitoso anime de Netflix.

La organización confirmó que el espectáculo contará con las voces originales del doblaje latino. Las actrices y cantantes Azul Botticher, Tatul Bernodat y Karin Zavala, quienes interpretan a Rumi, Zoey y Mira, y subirán al escenario para cantar en español los temas de la ficticia banda Hunter/x, conocida por la película K-Pop Demon Hunters.

El anuncio se realizó a través de redes sociales, donde la producción del evento compartió un video en el que se observa a las artistas en una videollamada, confirmando su participación y generando expectativa entre los fanáticos.

Con esta propuesta, la Comic Con Ecuador busca ofrecer una experiencia diferente y reforzar su apuesta por espectáculos en vivo, combinando el mundo del anime, el doblaje y la música en un solo escenario.



# Karol G llevó a J Balvin, Peso Pluma y Becky G al escenario de Coachella

La cantante Karol G se convirtió en la primera artista latina en presentarse en el escenario principal de Coachella en su edición 2026. En dos noches consecutivas, la intérprete llevó un montaje visual inspirado en cavernas de piedra y un repertorio que mezcló reguetón, pop y ritmos caribeños, mientras miles de asistentes coreaban canciones como "Tropicoqueta", "Papasito" y "Qlona". La propia artista saludó a la multitud con un mensaje directo: invitó

a bailar, "perrear" y emocionarse durante el espectáculo.

La segunda presentación estuvo marcada por una seguidilla de invitados que ampliaron el tono latino del concierto. El mexicano Peso Pluma apareció por sorpresa para interpretar "Qlona", mientras que la estadounidense Becky G se sumó nuevamente para cantar "Mamiii". También repitió el trompetista cu-

bano Arturo Sandoval, quien aportó un solo instrumental que dio un giro sonoro al show. Las intervenciones fueron destacadas por la producción del festival y registradas en la transmisión oficial del evento.

Uno de los momentos más celebrados llegó con la aparición del colombiano J Balvin, presentado por Karol G como pionero del reguetón del país. Vestido con prendas alusivas a la bandera colombiana, interpretó "Ay vamos", "Ginza" y "La canción". A él se unió Ryan Castro, representante de la nueva generación urbana, con quien cantó "Ba Ba Bad", "Sanka", "Tonto", "Mi gente" e "In da Getto". Sobre el escenario, ambos enviaron un mensaje de identidad: "Colombia en la casa, Medellín en la casa, los latinos en la casa".

The Strokes proyectó imágenes de líderes mundiales en Coachella, entre ellos Jaime Roldós. El repertorio incluyó además guiños a la tradición musical latinoamericana, con referencias a "El pescador" de Totó La Momposina y "Mi tierra" de Gloria Estefan, así como cambios de vestuario que evocaron los colores de Colombia. El cierre llegó con "Provenza" y un mensaje de agradecimiento al público. Medios oficiales del festival y registros audiovisuales del evento destacaron el espectáculo como uno de los momentos más comentados de esta edición, no solo por la puesta en escena sino por la visibilidad que dio a la música latina en uno de los escenarios más influyentes del circuito global.





## Metro de Quito restablece su servicio de forma paulatina tras falla técnica

El Metro de Quito reactivó de forma parcial su servicio entre Morán Valverde y Labrador tras una falla técnica que obligó a suspender la operación, mientras se trabaja en la normalización total del sistema.

La empresa Metro de Quito anunció que el medio de transporte retomó sus operaciones hasta ciertas paradas.

El Metro de Quito reactivó progresivamente su operación la mañana de este lunes 20 de abril de 2026, luego de la suspensión total del servicio registrada en horas tempranas por un incidente técnico.

De acuerdo con un comunicado emitido a las 11:50, el sistema ya se encuentra operativo en el tramo comprendido entre las estaciones Morán Valverde y Labrador, en ambos sentidos. Las autoridades indicaron que continúan los trabajos para restablecer el servicio en la totalidad de estaciones lo antes posible.

La interrupción inicial, reportada desde las 05:30, obligó al cierre completo de las estaciones mientras se ejecutaban procedimientos para garantizar la seguridad de los usuarios. Más tarde, se informó que el problema estaría relacionado con intermitencias en los sistemas de comunicación, lo que impedía asegurar condiciones adecuadas para la operación.

La paralización generó complicaciones en la movilidad de la ciudad durante la mañana; sin embargo, con la habilitación parcial del servicio, se espera que el flujo de pasajeros comience a normalizarse de manera gradual.

En este contexto, el alcalde de Quito, Pabel Muñoz, calificó el incidente como una "rara falla" y dispuso que se presente una denuncia ante la Fiscalía para investigar lo ocurrido, sin descartar ninguna hipótesis, incluida la posibilidad de un sabotaje.



# Noticias y Opinión

Presentador  
**Lcdo. Fernando Cajo**

Dirección  
**Econ. Kléber Chica Z.**

Presentadora  
**Kimberly García**

**Ing. Otton Lara Pincay**  
Presidente de la Cámara de la construcción

**INVITADO**

## Tema:

**Planes de vivienda del Gobierno Nacional, su incidencia en el sector de la construcción**

**MARTES 21 DE ABRIL 07:20 90.9 FM**

## Martin Luther King, dijo:

"Todos éramos humanos hasta que la raza nos desconectó, la religión nos separó, la política nos dividió y el dinero nos clasificó".

## Relaciones internacionales asimétricas

Las relaciones internacionales asimétricas son aquellas que se establecen entre actores, generalmente estatales, que enfrentan una significativa diferencia de poder, recursos e influencia; típicamente en una situación de dependencia e imposición.

Los 193 Estados nación miembros de las Naciones Unidas presentan diferencias sustanciales, lo que vuelve complejas a las relaciones basadas en el derecho y el respeto mutuo, pues muchas veces prevalece la imposición que resulta del predominio de los intereses de las potencias.

La asimetría se caracteriza por un desequilibrio o desigualdad en la toma de decisiones y por la vulnerabilidad o dependencia del actor más débil; y a menudo se manifiesta mediante la coerción o el uso de la fuerza por parte de la potencia superior.

En el momento actual de la historia, en el que predomina un nuevo orden internacional basado en el uso de la fuerza y que desecha los marcos legales del derecho internacional, que tanto trabajo han costado a la comunidad internacional, veremos acciones defen-

sivas y ofensivas cada vez más radicales por parte de las naciones afectadas por las potencias. También veremos el uso irrestricto del poder militar, económico y de cualquier otro tipo para sojuzgar a entidades nacionales, grupos regionales o cualquier actor internacional.

El profesor Raúl Salgado Espinoza, Ph. D. de la Universidad de Birmingham, profesor investigador de Flacso y presidente de la Red Ecuatoriana de Ciencias Políticas y Relaciones Internacionales (Cipri), publicó el libro titulado Estados pequeños en las relaciones asimétricas: Ecuador y Estados Unidos en el siglo XXI. Se trata de una investigación rigurosa de la política exterior ecuatoriana contemporánea, según el catedrático Adrián Bonilla.

La investigación abarca las relaciones del Ecuador durante las dos décadas y relata el tránsito de periodos de confrontación hacia etapas de dependencia, que podrían generalizarse a las naciones de América Latina.

Su relevancia es aún mayor, en el momento actual del hemisferio, con la implantación por parte de Esta-

dos Unidos del corolario Trump a la doctrina Monroe, al que han llamado “Donroe”, que tiene por objetivo la preeminencia de Estados Unidos en el hemisferio occidental y que especifica que es la “restauración del poder estadounidense y sus prioridades, consistente con sus intereses de seguridad”.

La incapacidad de internacionalizar las variables internas ecuatorianas hace que provoque la distinción de las variables externas de la otra parte, es decir, los intereses del actor más poderoso terminan predominando. Conviene recordar que en las relaciones internacionales solo hay intereses y no amistades.

El libro del profesor Salgado concluye que la relación bilateral entre Ecuador y Estados Unidos ha sido inestable debido a factores ideológicos, geopolíticos, económicos y morales, y subraya la importancia de la claridad, continuidad y capacidad institucional en los Estados pequeños, especialmente mediante su diplomacia profesional, para reducir su vulnerabilidad en las relaciones asimétricas y poder defender los intereses de su pueblo.

Luis Gallegos Chiriboga



## OPINIÓN

José Chalco Salgado

## Enmiendas

Miremos. La difusión del nuevo dictamen de la Corte Constitucional Nro. 9-25-RC/26 respecto a “unas enmiendas que han sido rechazadas y otras que han sido aprobadas” requiere serenidad y talla de Estado para su análisis. No las prisas ni los discursos fáciles. Espere. Lea. Analice. Si no conoce Derecho Constitucional, consulte. Pero consulte a gente seria.

El contexto es importante. El año anterior, recuerde, el Presidente tuvo un ataque a varias instituciones del país, en donde la Corte Constitucional fue uno de los blancos. Entonces llegó la propuesta de constituyente —saltándose a la Corte—, las enmiendas uno, las enmiendas dos, otra propuesta, y otra más con errores y sin errores, con selección de vías indebidas, etcétera. También llegó una marcha con pancartas contra los jueces.

Así, en ese interín, el Ejecutivo envió más pro-

puestas de enmiendas (repetidas), algunas corrigiendo los errores y otras repitiéndolos. El dictamen que ha sido notificado en estos días recoge el pronunciamiento de la Corte sobre un primer momento de control: la vía para hacer los cambios constitucionales. En la Constitución hay tres: enmienda, reforma parcial y constituyente.

En este momento, lo único que hace la Corte es determinar la vía para avanzar con el control constitucional posterior (segundo momento). La Corte ha dicho que la enmienda sí lo es —como ya dijo en precedentes del 2022— para trasladar las competencias de designación de autoridades que tiene el Consejo de Participación a la Asamblea. El segundo momento es que la Corte, en 20 días término, se pronuncie sobre el control constitucional de la propuesta: el fondo, la lealtad, la libertad y la compatibilidad constitucional. Luego se envía al CNE y al Ejecutivo para avanzar a



un referéndum aprobatorio por parte de la población, que se debe realizar en 60 días.

Otras tres propuestas no obtuvieron dictamen de vía por enmienda. El registro de violadores, porque no se cumplió con lo que la Corte pidió ya en el precedente 6-25-RC/25 respecto a especificar ciertos elementos. La mayoría especial para que la Corte Constitucional resuelva cuestiones de control constitucional relativas al Presidente, porque afecta al equilibrio de poder y aumenta el hiperpresidencialismo ecuatoriano. Y lo relativo a ingresar delitos para procedimientos expeditos: la Corte manifiesta que no se ha justificado el objetivo constitucionalmente legítimo de esta modificación.

La intención podría ser quizá, que el Ecuador tenga, en las elecciones seccionales de 2027, un referéndum con un paquete de enmiendas. Al menos, ya hay una posible.



# Estudiantes de la Escuela de Formación Gastronómica fortalecen su identidad culinaria

La Prefectura de Manabí continúa impulsando el desarrollo del talento culinario en la provincia, con las clases presenciales como parte del proyecto Escuelas de Formación Gastronómica Manabita, una iniciativa que consolida la formación práctica de emprendedores, cocineros y estudiantes de gastronomía.

Tras el desarrollo de los módulos virtuales, iniciados en enero, el programa ha dado paso a su fase presencial con los talleres que se ejecutaron del 16 al 19 de abril en los cantones de Manta, Portoviejo, Bolívar y San Vicente.

"Hoy con esta etapa presencial, nos emocionamos más porque de verdad estamos aprendiendo técnicas y apli-

cándolas", expresó, Leonardo Moreira, oriundo de Chone y que labora en Jaramijó, en prácticas en territorio, incluyendo clases magistrales, prácticas culinarias e interacción directa con productores locales y portadores de saberes ancestrales.

El proyecto, impulsado por la Prefectura de Manabí en articulación con la Universidad San Francisco de Quito y universidades locales, busca potenciar las capacidades de los actores gastronómicos y posicionar a la provincia como Región Mundial de Gastronomía, integrando tradición, innovación y sostenibilidad.

El programa contempla una forma-

ción integral a través de ocho módulos que abordan temas como patrimonio alimentario, higiene y seguridad, atención al cliente, innovación, administración y desarrollo de negocios gastronómicos, contribuyendo al fortalecimiento del ecosistema culinario manabita.

Con este avance, la Prefectura de Manabí, liderada por Leonardo Orlando, reafirma su compromiso con el desarrollo productivo, la preservación de la identidad cultural y la generación de oportunidades para los emprendedores locales, consolidando a la gastronomía como un eje estratégico de crecimiento económico y proyección turística



# Inicia la construcción de nuevo corredor gastronómico en Puerto Cayo

La parroquia Puerto Cayo, en el cantón Jipijapa, fortalece su proyección turística con el inicio de los trabajos de lo que será el nuevo corredor gastronómico, una obra estratégica que apunta a dinamizar la economía local y posicionar al destino en el mapa nacional e internacional.

El proyecto del corredor gastronómico

cuenta con una inversión de 494.684,50 dólares y se ejecuta mediante convenio entre la Prefectura de Manabí (70%) y el GAD Municipal de Jipijapa (30%), con un plazo de ejecución de 180 días.

La obra contempla espacios modernos para restaurantes, una plaza de encuentro y áreas destinadas a ferias y actividades cul-

turales, lo que será un punto de encuentro para los miles de turistas que visitan esta playa durante el año.

Desde el sector gastronómico, Amparo Zambrano, representante de los restaurantes locales, calificó la iniciativa como "un sueño hecho realidad", destacando que el proyecto beneficiará a toda la parroquia.

Señaló que este esfuerzo conjunto entre autoridades y comunidad consolida a Puerto Cayo como un referente culinario, donde la pesca artesanal y el turismo se integran para generar desarrollo y oportunidades.

Durante el acto el prefecto, Leonardo Orlando, destacó que esta intervención representa "la construcción de un sueño" que integra turismo, gastronomía y pesca artesanal. Subrayó que el objetivo es generar un modelo de desarrollo sostenible donde la producción pesquera abastezca directamente a los establecimientos gastronómicos, fortaleciendo la cadena productiva local.

El enfoque del proyecto no solo apunta a la infraestructura, sino también a la identidad. "Puerto Cayo es una joya del perfil costero", afirmó la autoridad provincial, al resaltar el valor de su cultura, su gastronomía y su gente. Además, enfatizó la importancia de este tipo de obras en el año en que Manabí tiene la designación como Región Mundial de Gastronomía 2026. "Hoy gracias al esfuerzo de todos, unidos como provincia, estamos en los ojos del mundo", expresó

